GENEL-İŞ

onbeş günlük işçi gazetesi

emek

Türkiye genel hizmetler işçileri sendikası yayın organıdır

BU İŞ BURADA BİTER

YÜCEL YAMAN

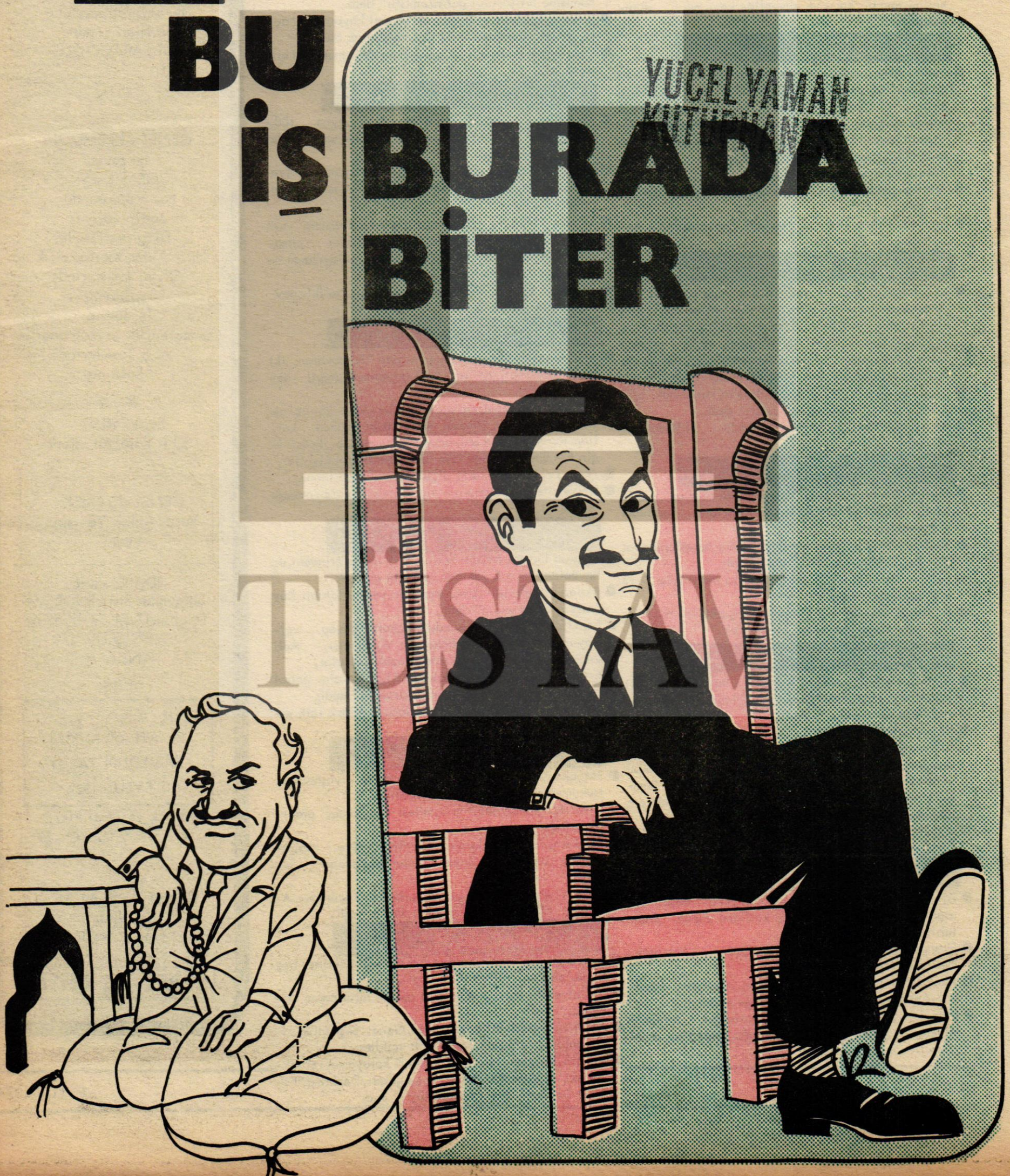

15 günün takvimi

25 AĞUSTOS 1974

- Orgeneral Sancar: "Ada'da gerilla savaşı başlatacak olanlar bir daha mağlup olurlar" dedi.
- Yunanistan Başbakanı Karamanlis: "Yunanistan kendisini ENOSİS'e ulaşacak ulusal bir mücadeleye adamıştır" dedi.
- 137 Türk köyünün Rumların işgali altında bulunduğu açıklandı.
- Rumlar, Gazeteci Adem Yavuz'u 3 gün gecikme ile uyuşturmadan ameliyat ettiler.

26 AĞUSTOS 1974

- Kıbrıs'ta Denktaş ve Klerides ile üçlü toplantı yapan Waldheim, Ankara'da Ecevit'le 2.5 saat görüştü.
- Rumların hunharca vurduğu Türk gazeteci Adem Yavuz öldü.
- Adem Yavuz'un katledilmesi kınandı. Ecevit: "Rumlar insanlık kurallarına aykırı bir tutum içinde" dedi.
- Kıbrıs'tan dönen Maliye Bakanı Deniz Baykal: "Türk kesimi tam bir barış ve güvenliğe kavuşma durumundadır."

27 AĞUSTOS 1974

- İngiliz üslerindeki göçmen Rumlar gerilla savaşı için gizlice silahlanıyorlar. Gözlemcilere göre, Rumların amacı, Türk Ordusunu kışkırtıp Dünya kamu oyunun haksız bulacağı eylemlere zorlamak. Rum gerilla savaşının başarılı olamayacağını belirten ABD uzmanları, "Türk askerleri, İrlanda'daki İngiliz askerlerinin durumuna düşmez" diyor.
- Şehit gazeteci Adem Yavuz doğduğu köyde toprağa verildi.
- Denktaş, Kıbrıs Türk Cumhuriyeti Anayasasının hazır olduğunu açıkladı.

28 AĞUSTOS 1974

- Keban Barajı elektrik enerjisi üretmeye başladı. İki ünitenin devreye sokulmasıyla elde edilen 310 bin kilovat elektrik Ankara üzerinden Batı Anadolu'ya veriliyor. Tam kapasite ile çalışacağı 1975 yılında 5,8 milyar kilovat elektrik üretecek olan Keban Barajı, çevresini turistik yönden de geliştirecek.
- Başbakan Ecevit, "Ordumuz Kıbrıs'ta kazanmak için savaşmadı, kurtarmak için savaştı" dedi.
- Rumların Baf ve çevresinde 11 Türk'ü öldürdükleri saptandı.

29 AĞUSTOS 1974

- Maliye Bakanı Baykal: "Yatırımlarda azalma yok." Kredi ve tasarruf mevduatı ile ilgili faiz oranları yükseltildi.
- Türk-İş, savaş sanayii kurulana kadar ücretlerden asgari beş lira kesilmesini kararlaştırdı.
- Fethiye ve Ermenek'te sel baskınları nedeniyle 15 kişi boğularak öldü.
- Korutürk: Temennim, Yunanistan dış alemin hazırladığı yeni trajediye iltifat etmeyecek."

30 AĞUSTOS 1974

- Büyük zaferimizi gururla kutladık.. Başbakan Ecevit yayınladığı mesajda, "Ulusal birliğimiz devletin sarsılmaz gücü oldu." dedi.
- Komandolarımıza saldırıp Dikelya üssüne sığınan 10 Rum çeteciyi İngilizler Türklere teslim etti. Türk komandoları, gerilla savaşına girişen ve bir erimizi yaralayan Rumları bozguna uğrattılar. Varlıklı Rumlar Larnaka, Baf ile Limasol'dan gemi ve şileplere binerek Kıbrıs'ı terkediyorlar.
- Kıbrıs'taki Timbu Havaalanı onarıldı, Magosa'ya feribot seferleri başladı.

31 AĞUSTOS 1974

- Atlılar Köyü katliamını yapan 20 Rum'u mücahitler aramaya başladı. İnsanlık dışı katliamı yapan Rumların adı tek tek saptandı.
- Ekonomik kararları iş çevreleri olumlu karşıladı, Demirel karşı çıktı.
- Akaryakıt tankerinde çıkan yangın yüzünden İstanbul-Ankara kara yolu 3 saat trafiğe kapandı.
- 8 vagonu raydan çıkan Belgrat-Dortmund treninde Almanya'ya dönen Türkler de vardı. Zagrep'te devrilen trende 120 kişi öldü.

1 EYLÜL 1974

- Kıbrıs'ta ikinci büyük vahşet! Rumlar 88 Türk'ü daha katlettiler.. Muratağa Köyünde açılan bir çukurda Rumların katlettiği 40'ı çocuk, 20'si orta yaşlı, 10'u da çok yaşlı Türk'ün cesetleri çıkarıldı. Öldürülenlerin 18'i Sandallar Köyünden.
- Ecevit'in İskandinav ülkelerini ziyareti 16 Eylül'de başlıyor, CHP'li Bakanlar MSP ile olan görüş ayrılığını görüştüler.
- Bazı firmaların milyonlarca lira haksız vergi iadesi aldıkları saptandı.
- Bakanlığın uyarısına rağmen bazı okullar, bağışsız kayıt yapmıyor.

2 EYLÜL 1974

- Seçimlerden sonra İstanbul'a ilk kez giden Ecevit, "Kıbrıs'ta bütün dünyanın 11 yıldır seyirci kaldığı trajedinin perdesinin tam kapatmadan sahneden çekilmeyeceğiz" dedi. Başbakan ayrıca, "Kıbrıs barış harekatı, küçümsenmeyecek mali yükün ve tüm dünyanın içinde bulunduğu bunalıma rağmen Türk ekonomisine bir sarsıntı getirmemiştir" dedi.
- Sivas'ta şiddetli yağışlar can ve mal kaybına yol açtı, sel sularına kapılan 12 kişi boğularak öldü.
- Ecevit Waldheim'e Türk görüşünün değişmediğini bildirdi.

3 EYLÜL 1974

- Muratağa Köyündeki katliamda ceset sayısı 100'e yaklaşırken Taşkent Köyünde de 50 Türk'ün katledildiği haberi geldi.
- Lefke'ye sızmaya çalışan çeteciler bozguna uğratıldı. Rumlar Türk esirlerini havaalanı inşaatında çalıştırıyor.
- Ecevit: "MSP ile uzlaşılması güç ayrılıklarımız var" MSP ile amaçlar yönünden esaslı ayrılıklar olmadığını belirten Ecevit hükümet etme anlayışında önemli ayrılıklar belirdiğini bildirdi.
- Başbakan Ecevit: "Atina direnirse Kıbrıs'ta iki devlet ortaya çıkar" dedi.

4 EYLÜL 1974

- MSP Genel Başkanı Erbakan'a göre "Başbakanın iki de bir hükümeti zayıfmış gibi göstermesi doğru değil."
- Birliklerimiz, Rumların ateş açtıkları köyü kontrol altına aldı. Rumlar, Limasol yakınındaki üçüncü katliam kurbanlarının bulunduğu çukurların açılması için BM Barış Gücüne izin vermemekte direniyorlar.
- Haşhaş ekimi için tarla ölçüm işlemine başlandı.
- Üniversite giriş sınavının 4 yıl sonra kaldırılacağı açıklandı.

5 EYLÜL 1974

- Magosa Limanı trafiğe açıldı, Türk bölgelerindeki üç havaalanı da çok yakında hizmete girecek.
- Malatya Müftüsü "İkinci kez Hac yerine Silahlı Kuvvetlere bağış yapın" dedi.
- Ecevit, koalisyon konusunda Erbakan'a cevap vermeyeceğini söyledi. Başbakan ve Yardımcısı, Adli yıl açılış töreninde birbirinden uzak durdular.
- Suudi Arabistan Ticaret Bakanı: "Türkiye'nin petrol ihtiyacını karşılamaya devam edeceğiz" dedi.
- Başbakan: "Sendikalarla işadamlarının Kıbrıs için girişimlerini olumlu karşılıyoruz"

6 EYLÜL 1974

- Başbakan: "Dış politikada nazik dönek yaşanırken Hükümette ifade ayrılığı olmamalıdır."
- İl ve İlçe kömür dağıtım komitesi kurulacak, aracılar ortadan kaldırılacak.
- Mahkemede "Kahrolsun emperyalizm" diye bağırdıkları için ayrıca hüküm giyenler Başbakana baş vurdu.
- Eski Yunan Cuntasının güçlü polis şefi Yuannides Atina'da öfkeli halktan meydan dayağı yedi.

7 EYLÜL 1974

- Ecevit ile Bozbeyli erken seçim olanağı üzerinde bağlayıcı olmayan bir görüşme yaptı.
- Milletvekili Alev Coşkun dört garson tarafından dövüldü.
- AP Bitlis Senatörü Kâmran İnan, Genel Başkanlık için anlayış ve teşvik gördüğünü açıkladı.
- Ankara, BM temsilcisinin "Türkleri koruyamayız" şeklindeki açıklamasını tepkiyle karşıladı. Denktaş: "Federal Devletin Türk kanadı olustu" dedi

TÜRKİYE
GENEL HİZMETLER İŞÇİLERİ
SENDİKASI
YAYIN ORGANIDIR

GENEL -İŞ Sendikası
adına sahibi
Abdullah BAŞTÜRK

Genel Yayın
Müdürü
İsmail Hakkı ÖNAL

★☆★

Bu sayıdan sorumlu
Yazıişleri Müdürü
Erol SARAÇOĞLU

★☆★

GENEL -İŞ EMEK'in
bu sayısı
GENEL-İŞ
Basın Bürosunda
tertip edilmiş
Dizgi ve Filmler
Hitit Ajans Matbaacılık
Offset tesislerinde
hazırlanmış ve
Tercüman
Gazetecilik ve Matbaacılık
A. Ş. Tesislerinde
basılmıştır.

★☆★

Fotoğraflar:
Şehir Fotoğraf Ajansı

GENEL-İŞ EMEK
Basın Ahlak Yasasına
uyar

İDAREHANE
Süleyman Sırrı Sokak 2/4
Telefon: 17 54 59-17 52 67
YENİŞEHİR
ANKARA

★☆★

YIL: 9-SAYI: 226
FİYATI: 50 KURUŞ
BASILDIĞI TARİH
15 EYLÜL 1974

Kapak ve Grafikler:
GRAFİK STÜDYO S

GENEL-İŞ EMEK'in
bu sayısı
20 bin adet basılmıştır.

GENEL - İŞ EMEK

Hayvana yazık değil mi...

DÜNYA, tüm canlı ve cansız varlıkların oluşturduğu bir toprak parçasıdır. İnsanları vardır, hayvanları vardır, bitkileri vardır, dağı, taşı, ovası, yaylası, denizi vardır...

İnsanları vardır boy boy, ırk ırk, siyah beyaz, uzun kısa, medeni vahşi.. Hayvanları vardır evcil, uysal, yabani...

Dünya üzerinde yaşayan tüm insanlar, çağdaş anlayışa özgürlüğe doğru kaymışlar ve en geri kalmışı, en ilkel olanı dahi çağdaş uluslara uymak zorunluluğunu hissetmişlerdir.. Böyle bir zamanda Dünya uluslarının barış içinde yaşamı zorunlu bir hal almışken, barıştan, insanca yaşamdan çıkarları zedelenecek olan uluslar, toplumlar kuşkulanmaya, rahatsız olmaya başlamışlardır. Bu kuşku, bu rahatsızlık söz konusu ulusları, toplumları insanca yaşama yollarından saptırmış ve özgürlük için çırpınan, savaşan ulusları karşı karşıya getirmeyi hedef almışlardır. O uluslar, o emperyalizmin uşağı toplumlar hedeflerine ulaşmak için insanlığı, insanca yaşamak için çalışan uluslar ve hatta topiumları, insanlık dışı eylemlerle kışkırtmakta, vahşetlere, katliamlara, imhalara neden olmaktadırlar. Bir yanda insanlık ve barış savaşı veren bir ulus, uluslar, diğer yanda ihsan kıyan, insanlığı hiçe sayan, on beş günlük bir çocuğu parçalayarak hunharca katleden çağdışı uluslar...

Dünya uluslarının barış içinde yaşamlarını engellemek ve bu suretle kendilerine pazar alanı sağlamak isteyen emperyalist uluslar var. Ki, bunlar ölüm saçan silahlarına pazarlama alanı bulmak için insanlığı hiçe sayan, gözlerini hırs, kan, vahşet bürümüş kara cübbeli faşist ülkelerdir. Onlar için önemli olan dünyaya hükmetme hırsıdır. Kan görmekten, kan akıtmaktan, öldürmekten zevk alan sadist ruhlu -insan demeye utandığımız- ülkeler insanlarıdır. On beş günlük bir yavrunun çocuğunu korumak için bağrına basmış bir ananın, sonucu beklemekten başka bir çaresi olmayan 85'lik ihtiyarın parçalanarak yakılması, dozerlerle ezilerek çukurlara doldurulmasından zevk duyan insan kılıklı hayvanlara, değil insan, hayvan demek bile zor..

Su içen bir insana dokunmayan yılan, insanın ürperdiği iğrendiği yılan.. Açlığından sürünen bir canavar bile kendisine dokunmayan insana saldırmazken, on beş günlük yavruyu parçalayarak imha eden insanlara hayvan demek elbette ki zor olacaktır. Bir köpek, hiç bir çocuğa saldırmaz, onu ısırmaz. Ne var ki insan kılıklı köpekler, itler çoluk-çocuk, kadın-ihtiyar demeden saldırıya, katle, imhaya devam etmektedirler..

İnsanlıktan, insan olmaktan korkan emperyalizmin, faşizmin itleri, gözlerini kırpmadan, acımadan tek suçları insan olan, insanca yaşamayı arzu eden, savunmasız insanları hunharca katleden cuntacılar, darbeciler, barış için savaşan bir ulusun ordusuna yenik düşmenin acısını, on beş günlük bir çocuktan çıkartmak isteyen faşistler, emperyalizmin uşakları, kanlı hayallerini dünyaya hükmetme hevesi peşinde koşan emperyalizmin kucağına atılmakla gerçekleştiremeyeceklerini henüz anlayamamışlardır.

Sonucun kendilerine yarar yerine zarar getireceğini kestiremiyorlar. Öylesine derin bir uykuya dalmışlar ve öylesine şartlandırılmışlar ki, emperyalizmin artık yok olma ile burun buruna geldiğini anlayamayacak durumdadırlar.

İşçi sınıfının uyanışı, gerçekleri görmesi karşısında telaşa kapılan emperyalizm, stratejik önemi büyük olan yerlere pençesini atmakla yaşamını biraz daha sürdüreceğini zannediyor ama yanılıyor.. İşçi sınıfı öyle bir uyanış içinde ki, bu uyanışı hiçbir kuvvet durduramayacaktır. Ve gün gelecek emperyalizm işçilerin ayakları altında ezilecek, ezilecek, yok olacaktır..

Kıbrıs'ta Atılılar, Muratağa, Taşkent ve daha katliamların olduğundan kuşku duyulan diğer köylerdeki insanların, insanlık dışı eylemlerle imha edilen insanların, soydaşlarımızın hesabı yakın gelecekte sorulacaktır, kara cübbeli faşistlerden, dünyaya hükmetme hevesi, hayali ile yaşayan emperyalizmden..

İşçi sınıfının uyanışı bunu göstermektedir, yakın gelecekte..

Yorum

YA BİTER YA BİTER

12 Mart öncesi ve sonrası ile ara rejimlerin yarı faşizan idarelerinden sonra 1973 seçimlerine erişilmiş, seçim sonunda Bülent Ecevit'in Genel Başkanlığını yaptığı CHP'si en çok sayıyı sağlamıştı. 14 Ekim seçimleri hiç bir partiye siyasi iktidar olma hakkını tanımadığı içindir ki, her hal ve kar da bir ortaklık durumu kaçınılmaz olmuştu.

Parlamento aritmetiği, sonucu böylece gösterirken, demokratik kurallara uygun olarak, CHP'nin Genel Başkanı Bülent Ecevit, en çok sandalyeye sahip olduğu için hükümeti kurmakla görevlendirildi. Çeşitli girişimlerden ve aşamalardan sonra bir yerde zorunlu sayılabilecek CHP-MSP ortaklığı çıktı ortaya. CHP ve Genel Başkanı Bülent Ecevit, şakacı hocanın MSP'si ile koalisyon yapmakta karar kıldı. Bu, ne olduğu belli olmayan siyasi parti ile kurulan koalisyonun bir sürü nedenleri vardı. o günlerde: Yukarda da belirtildiği gibi, ülkemiz geçirdiği bunalımlardan ve yarı faşizan yönetimden henüz yakayı sıyırmıştı. Dar gelirli halkımızla, ekmeğini alın teri ile kazanan işçimizi, yoksul köylümüzü bir kez daha o yönetimlerin insafsızlığına bırakmaktansa, ne olduğu pek bilinmeyen MSP ile ortaklık yapmak daha olumlu görünmekteydi..

Parlamento aritmetiğinin zorunlu kıldığı bu sonuç, gerçekleşti ve de gerçekleştiği günden bu yana yedi aylık süre önemli ölçüde çözümlenen sorunların yükü CHP ile Başbakan Bülent Ecevit'in sırtına yüklendi. Yük Ecevit'in sırtına yüklenirken bu yükün bir kısmını yüklenmesi gereken hocanın MSP'si tabanda teşkilatlanmayı uygun görmüş olacak ki, kendi bakanlarının başkanlıklarında partizanca atamalar yaparak örgütlenmeye hız verdiler. Bunda başlıca amaçları da, seçim öncesi yaptıkları gibi belli bir kesimi etkileri altına alarak, Ecevit ve CHP'li bakanların yaptıklarını dar gelirli halkımızı rahatlatan kararları kendileri yapmış gibi gösterip, ortağını yıpratmaktı... Halkımız bunun farkına varacak olsa, o zaman da "Canım şaka yaptık" denerek geçiştirilecekti herhalde...

Bugün bütün Türkiye'nin ve bazı dünya uluslarının tanıdığı Ecevit, özü, sözü, politikası açık bir kişi. Tahammül gücü fazla olan, dediğini yapan, yapabilecek güçte olan bir kişi.. Ne var ki, o da insan ve onun da sabrının bir sınırı vardır. Ve işte yedi aylık ortaklıktan sonra MSP'nin aşırı eylemleri sonucu bardak doldu.. MSP'li bakanların son partizanca atamaları. Ve Kıbrıs sorunundaki tutumları ile, gerçek dışı sözleri bardağı taşıran son damla oldu.

Şimdi yeni görüşler belirdi, yeni girişimler başladı. İçteki ekonomik sorunlar, dıştaki Kıbrıs sorunu ve diğer önemli sorunlar çözüm beklerken, yükü üzerine alan, gece-gündüz demeden çalışan Ecevit'in gölgesinde güçlenen MSP'nin bu davranışı, gerçek temsilcisi olduklarını her fırsatta söyledikleri milliyetçiliğe ters düşmez mi? İçte ve dışta çözümlenmesi acil sorunlar dururken, yalnızca kendisini güçlendirmek amacı güden, bir kanadını teşkil ettikleri hükümetin politikasına ters düşen demeç ve beyanatlar vermek, ulusçulukla bağdaşmaz.

MSP ile sürdürülecek ortaklık, en azından işçi sınıfının huzursuzluğuna neden olacaktır. Bir ülkenin işçisi huzursuz olursa, o ülkede kalkınmadan söz edilemez. İşçi sınıfının ve yoksul halkımızın refahını gerçekleştirmek için görev yapan CHP bunu iyi bilmektedir.

CHP şunu da çok iyi bilmektedir, ya biter, ya biter.

genel-iş emek

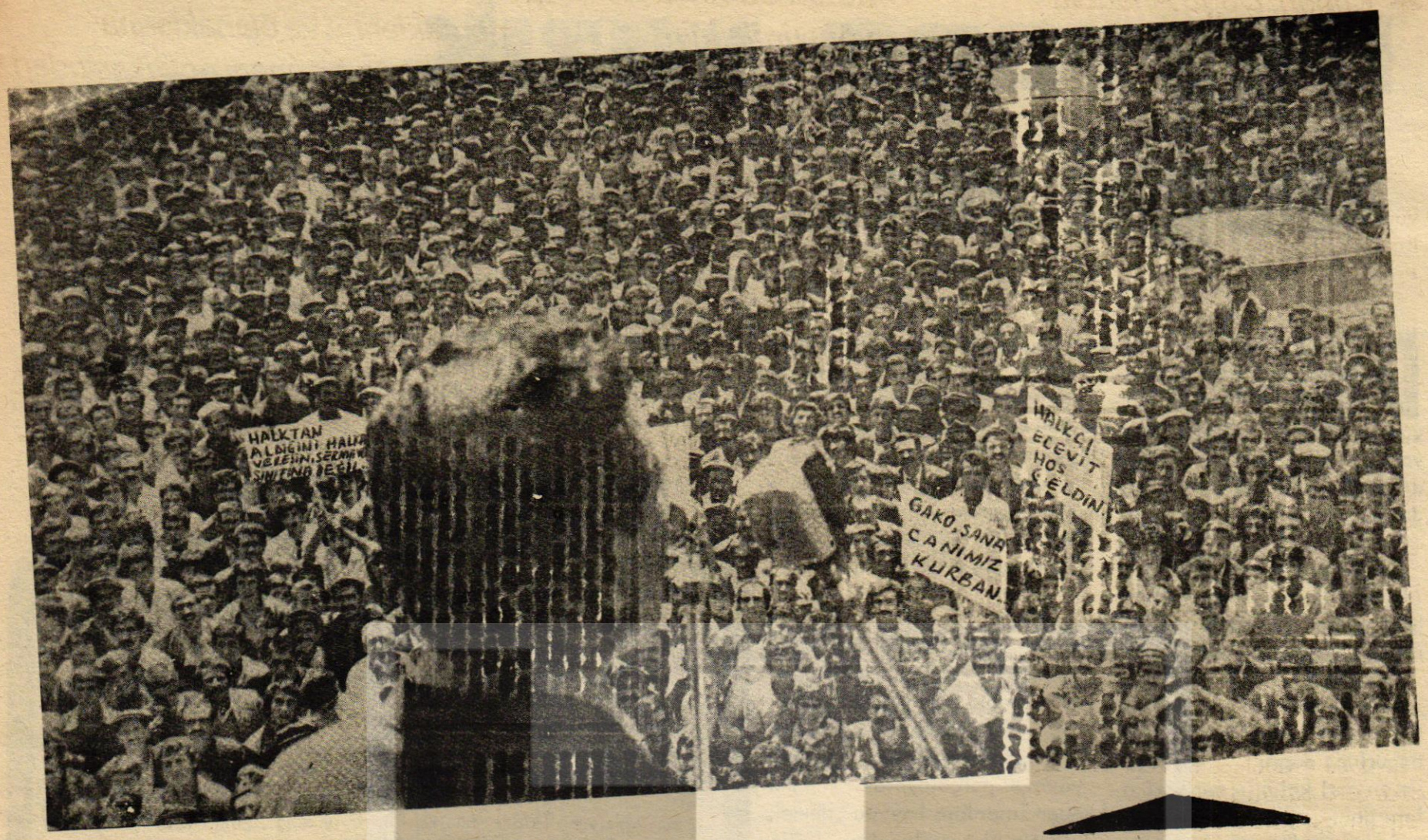

Türkiye'nin en büyük Barajı Keban'ı hizmete açmak için Elâzığ'a giden Ecevit'i büyük bir kalabalık karşıladı. Başbakan, Belediye balkonundan Elâzığlılara konuştu. Fotoğrafta Başbakan Ecevit kendisini karşılayanlara konuşurken görülüyor...

KEBAN TÖRENLE AÇILDI

Türkiye'nin en büyük Barajı Keban'ın açılışını yapmak için Keban'a giden Başbakan Ecevit, önce Elazığ'a uğramış ve Belediye balkonundan çevre illerden de gelen kalabalık bir halk topluluğuna hitabetmiştir.

Başbakan Elazığ'da ve Keban'da yaptığı konuşmalarda çeşitli sorunlar üzerinde durmuş, "Kıbrıs sorununun çözümünde Türkiye ve Kıbrıs Türkleri açısından artık geri dönülemeyecek bir noktaya kimsenin hiç bir gücün bizi geri döndüremeyeceği, engelleyemeyeceği bir aşamaya varmış bulunuyoruz"demiştir.

Kıbrıs'ta şu anda ki amacın, Türk bölgesi dışında kalan Türklerin can güvenliği ve özgürlüğünü kesin güvenci altına almak olduğunu belirten Başbakan'ın Elazığ konuşması şöyledir:

"Bir kaç haftadır Türkiye, güç dönemlerde ve büyük sorunlar karşısında daima beliren ulusal birliğinin doruğundadır. Üstelik bu birlik, her türlü düşünce ayrılığına ve tartışmaya geniş özgürlük sağlayan demokrasinin bütün kuralları ile işlediği bir ortamda belirmiştir.

Kalkınma yöntemleri üzerinde ayrı ayrı düşünebiliriz. Fakat ayrı ayrı düşünürken de hepimizin amacı birdir. Türkiye yi bir bütün olarak kalkındırmak Türk ulusunu, bütün olarak özgürlük içinde kalkındırmak, Türk ulusunu, bütün olarak ve özgürlük içinde müreffeh ve mutlu bir yaşama kavuşturmak... Bu amaca doğru ilerlerken, değişik yöntemleri ve düşünceleri açıkça söyleyip tartışabilmemiz, toplum olarak bizim, zaafımız değildir, gücümüz dür. Her işte en doğru yolu bulabilmemizin güvencesidir.

Zaman zaman, özellikle Doğu Anadolu halkını çok üzen, inciten kuşaklar belirir bazı zihinlerde ... Ya da halkımız arasında ayrılıklar gözeten düşünceler ileri sürülür. Bu tür düşüncelerin ve kuşkuların ne kadar gerçek dışı olduğu, Türkiye gerçeklerine ne kadar aykırı olduğu da son haftalarda varlığını ve köklülüğünü apaçık gösteren ulusal birliğimizle kesin olarak aniaşılmıştır. Kıbrıs sorunu karşısında, doğudan batıya, kuzeyden güneye bütün Türk ulusu tek bir yürek gibi çarpmıştır, tek bir kafa gibi düşünmüştür.

*** *Kıbrıs sorununun çözümünde, bizi kimsenin geri döndüremeyeceği aşamaya gelmiş bulunuyoruz***

Kıbrıs sorununun çözümünde, Türkiye ve kıbrıs Türkleri açısından artık geri dönülmeyeceği, engelleyemeyeceği bir aşamaya varmış bulunuyoruz.

Türk ulusunun yüceliği ile, Türk ordusunun üstün yetenekleri ve kahramanlığı ile verilmiştir bu aşamaya,

Kıbrıs barış harekatının her devresinde, Büyük Millet Meclisi'yle, Hükümetiyle, Ordusuyla ve Halkıyla bütün devletin demokratik bir uyum içinde davranması, demokrasimizin gerçekliğine ve ulusumuzun büyüklüğüne olduğu kadar, Türk Devletinin dünyadaki önemine de bütün insanlığı daha çok inandırmıştır.

KEBANDAKİ KONUŞMA

"Biraz önce Elazığ'da söylediğim gibi, büyük eserler, zaman içinde oluşur.. Bayrak yarışındaki bayrak gibi, elden ele, yönetimden yönetime, iktidardan iktidara geçip ilerleyerek hedefine ulaşır.

Kebanda öyle olmuştur. Bugünkü durumuna öyle ulaşmıştır. Bütün cumhuriyet yönetimlerinin bu büyük eserde katkısı ve kıvanç payı vardır.

- Fırat Nehrinin inkişaf çalışmalarına 1936 yılında başlanmıştır.
- Keban planı 1959'da ortaya çıkmıştır.
- 1962'de tüm havzayı kaplayan etüdler ve planlar yapılmıştır.
- 1963 yılında ilk anlaşmalar yapılmış ve fiziki yatırımlara başlanmıştır.
- Derivasyon tünellerinin ihalesi 1964 de gerçekleşmiştir. Aynı yıl hazırlık inşaatına girişilmiştir ve uluslararası finansman toplantılarına başlanmıştır.
- 1965'de finansman toplantıları devam etmiş ve derivasyon tünellerinin yapımına girişilmiştir.
- Ondan sonraki yıllarda barajın yapımı, karşılaşılan büyük doğal güçlüklere rağmen devam etmiş ve nihayet bu mutlu güne, bu büyük esere erişilmiştir.
- Bugün karşımızda bir büyük somut gerçek olarak gördüğümüz Keban Barajı'nın plana göre yapılmış resmi, 1963-1964 yıllarında Bakanlar Kurulu Odasında asılı dururdu. Şimdi aramızda bulunun ilk Enerji ve Tabii Kaynaklar Bakanı Hüdai Oral arkadaşımla birlikte, o resimdeki hayalin gerçek olacağı günleri hesaplardık.

✸ *Keban, Doğu Anadolu için bir sonuç değil, bir başlangıçtır. Doğu'da, devletle halk elele verecektir*

✸ *Bütün Cumhuriyet yönetimlerinin bu büyük eserde katkısı vardır*

✸ *Keban'ın hizmete girmesi, Türkiye gerçeklerine ve olanaklarına ters düşen bir enerji politikasından ayrılmak için bir fırsattır*

Şimdi o gerçeğe erişmiş olmanın kıvanç ve mutluluğu içindeyim. Keban, kalkınma yolunda uluslararası iş birliğinin de insanlık adına kıvanç verici bir örneğidir.

Bu eserin oluşmasına katkıda bulunan bütün işçilere, mühendislere, uzmanlara, yöneticilere, bütün hükümetlere ve devlet adamlarına, bütün dost uluslara ve uluslararası kuruluşlara şükranlarımı sunarım. Hepsini yürekten kutlarım.

Bu ve benzeri eserlerle, Türkiye, yakın komşularıyle, Irak'la ve Suriye ile, kalkınma için işbirliği yolunda ileri adımlar atmış olacaktır.

Doğu Anadoluda, büyük uygarlıkları besleyebilecek kadar zengin doğal kaynaklar vardır. Doğu Anadolunun insanı, dünyanın en ileri sanayii ülkelerine gittiğinde de, sanayi işçisi olarak önde gelmektedir, elüstünde tutulmaktadır.

Doğu Anadoluda da kalkınmanın başlıca darboğazın, insan veya doğa değildir, altyapı yetersizliğidir.

Keban Barajı'nın ve hidroelektrik santralının hizmete girişiyle, bu darbo - ğazı aşma yolunda büyük bir atılım yapılmış olmaktadır.

Keban, Doğu Anadolu için, bir sonuç değildir, bir başlangıçtır. Hızlı sınaileşmenin başlangıcıdır. Kalkınmanın başlangıcıdır. Çağdaş uygarlık düzeyine ulaşma yolunun başlangıcıdır. Kebanda biriken suların kapladığı geniş alan yüzünden topraksız köylerimizin çoğu, kalkınan Türkiye'nin sanayii alanındaki yatırımcıları, girişimcileri, işçileri olacaklardır.

Keban hidroelektrik santralının hizmete girmesi, Türkiye'nin gerçeklerine ve olanaklarına ters düşen bir enerji politikasından ayrılıp, gerçekçi bir ulusal enerji politikası yolunu izleyebilmek için büyük bir fırsattır.

Türkiye, elektrik enerjisi üretimi için su kaynaklarının sağladığı olanakları, bugüne kadar, yaklaşık olarak ancak yüzde 4 oranında değerlendirebilmiştir.

Son yıllarda elektrik enerjisi üretiminde akar yakıtın payı yüzde 50' ye yaklaşırken, su kaynaklarının payı yüzde 20 dolaylarına düşmüştür.

Petrolün ve petrolden üretilen yakıtların ateş pahasına yükseldiği bir dönemde hele Türkiye gibi yeterince petrolü olmayan bir ülkenin elektrik enerjisi için bu oranda akaryakıta dayanması, sağlıklı bir tutum değildir.

Keban hidroelektrik santralının hizmete girişiyle, elektriğimizi kendi yurdumuzun sularından sağlama yolunda büyük bir adım atılmış olmaktadır.

Ülkemizde şimdiye kadar su, gereğince değerlendirilmemiştir. Yerin üstündeki akarsulara, yerin altındaki akaryakıttan çok daha az önem verilmiştir.

Bundan sonra suyun değerini bileceğiz. Kalkınmamızın harcında yurdumuzun sularını daha iyi değerlendireceğiz.

Şimdi Kıbrıs'ta başlıca amacımız, Türk bölgesi dışında kalan Türklerin can güvenliğini ve özgürlüğünü kesin güvence altına almaktır. Geçirdiğimiz acı deneyler, bu güvencenin Rum Bölgesinde sağlanamayacağını artık dünyada herkese göstermiş bulunuyor. Onun için bu amaca erişebilmenin tek yolu, gerçekçi yolu, Kıbrıs Türk bölgesine yerleşmek isteyen bütün Kıbrıs'lı Türklere bir an önce bu olanağı sağlamaktır. İkinci askeri harekatımız için bizi eleştirme hakkını kendinde gören bazı dostlar, bu insanca amaca barışçı yollardan ulaşılabilmesi için yardımcı olmak zorundadırlar.

Bir ulusun güçlülüğünde manevi değerlerin ve birleştirici etkenlerin büyük yeri vardır. Fakat ulusal gücün maddi dayanakları da küçümsenemez. Onun için, Türkiye'yi ekonomik bakımdan da hızla geliştirip güçlendirmek zorundayız.

Ekonomik gelişmede, insanlar arasında olduğu kadar, bölgeler arasında da sosyal adaleti gözetmek gerekir.

Onurlu bir ulus, kalkınma uğruna, özgürlüğünden de sosyal adaletten de feragat edemez. Sosyal adaletin, ülkedeki sosyal ve ekonomik düzenle sağlanabilecek yönleri olduğu gibi, altyapı hizmetleriyle de sağlanabilecek yönleri vardır. Sosyal adalet ilkesine istediğimiz kadar bağlı olalım, eğer sosyal adalet sağlayabilmenin maddi dayanaklarını hazırlayamazsak, bu ilk havada kalır.

Bugün hizmete girecek Keban tesisleri de sosyal adalet içinde kalkınmanın somut dayanaklarından, temellerinden biridir. Bu eserler Doğu Anadolu, kalkınmanın kenarında kalmaktan kurtulacaktır. Kalkınma yolunda geniş olanaklara kavuşmuş olacaktır.

1936'da ön çalışmaları başladı... 1954'de temel araştırmalara geçildi... 1962'de Fırat plânlaması kuruldu... 1965'de fiilen yapımına girişildi.

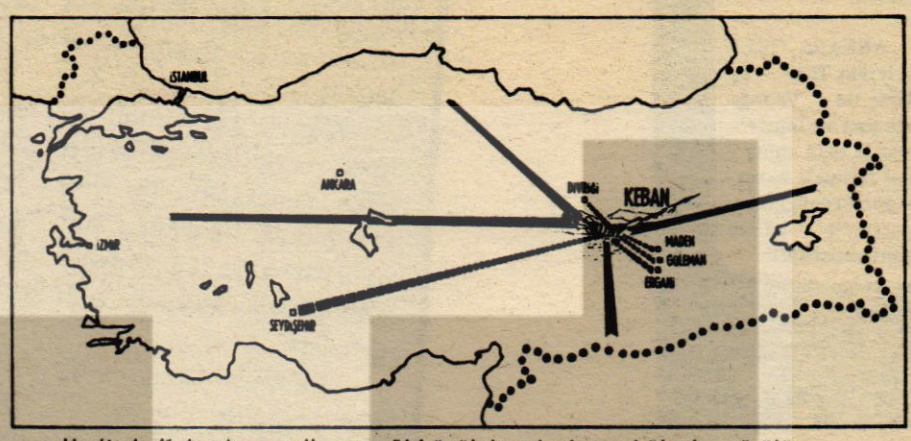

Haritada Keban'ın enerji vereceği büyük kuruluşlar ve bölgeler görülüyor...

Keban, Doğu Anadolu için bir sonuç değildir, bir başlangıçtır. Hızlı sınaileşmenin başlangıcıdır. Verimli tarımın başlangıcıdır. Çağdaş uygarlık düzeyine ulaşma yolunun başlangıcıdır.

Devletle halk elele verecektir doğuda. Bu elbirliğiyle insanlarımızın üstün yeteneği topraklarımızın gür kaynaklarını harekete geçirecektir.

Cumhuriyet tarihinin en büyük eseri Keban

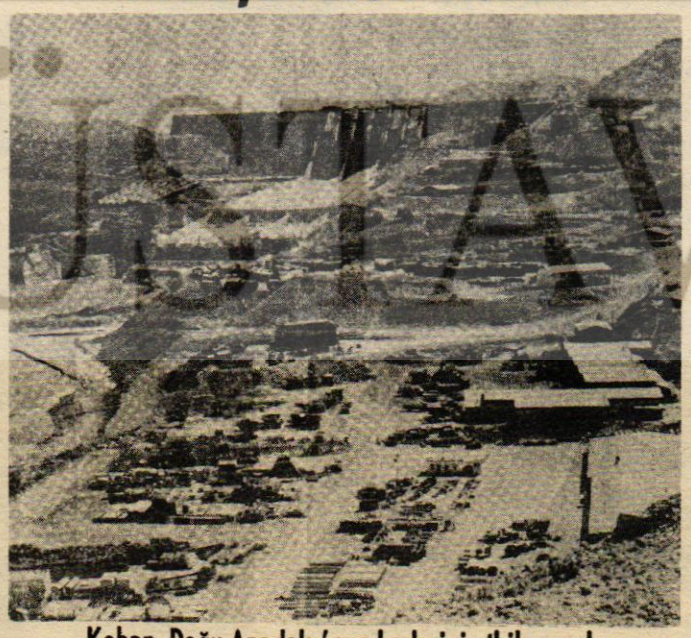

Keban, Doğu Anadolu'nun kaderini etkileyecek

Keban Barajı yalnız Batı Anadolu'daki sanayi kuruluşlarını enerji yönünden desteklemekle kalmayacak Elazığ ve çevresinde de çekirdek halinde olan sanayi kuruluşlarının yaygınlaşmasına yol açacak Doğu Anadolu'nun sanayileşmesi belki de Keban sayesinde gerçekleşecek..

DOĞU ANADOLU KALKINACAK

Atatürk'ün ülküsü, çağdaş uygarlık düzeyinin üstüne yükselme ülküsü, çok geçmeden, Doğu Anadoluda ve bütün Türkiye'de, bir hayal olmaktan, bir ülkü olmaktan çıkacak, gerçek olacaktır.

Bizim ulusal amacımız olan kalkınma, yalnız kişilerin kalkınması değildir, yalnız zümrelerin kalkınması değildir, yalnız bazı bölgelerin kalkınması değildir... Tümü ile insanlarımızın, tümü ile halkımızın, tümü ile yurdumuzun kalkınmasıdır. Özgürlük içinde, sosyal adalet içinde kalkınmadır.

Doğuda ve bütün Anadoluda tek bir yoksun insan kalmayıncaya kadar, yurdumuzda herkesin başı dik, karnı tok oluncaya kadar, herkes bugününden mutlu, çocuğunun geleceğinden umutlu oluncaya kadar elele çalışmaktır görevimiz.

Tarihi boyunca birliğiyle her güçlüğü yenebilen, her engeli aşabilen ulusumuz bu görevin de üstesinden gelecektir.

Sizlere barış içinde, özgürlük içinde mutluluklar dilerim. Hakça bir düzen içinde, sosyal adalet içinde refah dilerim. Sevgiler, saygılar sunarım."

Başbakan, Türk-İş Başkanı Tunç'la görüştü

Ecevit: «30 bin işçi ile ilgili anlaşmazlık için çaba göstereceğim»

Tunç uluslararası işçi kuruluşlarının Türkiye'nin Kıbrıs konusundaki tutumunu olumlu karşıladıklarını söyledi

ANKARA, ÖZEL

BAŞBAKAN Bülent Ecevit dün Türk - İş Genel Başkanı Halil Tunç ile yaptığı görüşmede, Ankara, İstanbul ve İzmir'de 30 bin kadar işçinin işverenle olan anlaş - mazlık üzerine greve gitmesi ihtimali karşısında, bu konuda bizzat çaba göstereceğini belirtmiş "İşin toplu iş sözleşmesiyle tatlıya bağlanması için elimden geleni yapacağım " demiştir.

MİNNETTARIZ

KIBRIS'ta bozulan anayasal düzeni yeniden sağlamak ve soydaşlarımıza karşı girişilen insanlık dışı katliamları, hunharca imhaları durdurmak amacı ile Cumhuriyet hükümetinin aldığı yerinde ve haklı kararla birlikte kahraman Silahlı Kuvvetlerimizin giriştiği barış harekatlarının sonunda Kıbrıs Türk İşçi Sendikaları Federasyonu bir bildiri yayınlamıştır.

Kıbrıs Türk İşçi Sendikaları Federasyonu Genel Sekreteri Necati Taşkın imzasıyla yayınlanan bildiride aynen şöyle denilmiştir:

"Kahraman Türk Silahlı Kuvvetlerinin 11 yıldan beri Rumların her türlü tedhiş, baskı ve insanlık dışı hareketlerine boyun eğmemeği azmetmiş Kıbrıs Türk toplumunun can ve mal güvenliğini sağlamak, Kıbrıs'ın bağımsızlığını korumak, idame ettirmek ve Yunanistan'a bir oldu-bitti ile ilhakını önlemek amacıyla Kıbrıs'ta 20 Temmuz'da başlattığı barış harekatının tam bir başarı ile sonuçlanmasının engin mutluluğu ve sevinci içindeyiz.

Kıbrıs'ı bir Yunan adasıymış gibi en ağır silahlarla donatarak, kendilerince geçilmez bir kale haline getirdiklerini iddia eden Yunanistan ile Kıbrıs Rum Liderliği ve onun şahsında Yunan ordusu ile Kıbrıs Rum Kuvvetleri, Kıbrıs'ta tarihin seyrini değiştiren ve Kıbrıs tarihinde yeni sayfalar açan bütünleşmiş Mehmetçik-Mücahit çığı karşısında darmadağın olmuş, eriyip gitmiştir.

Askeri zaferimiz kazanılmış olmakla beraber bu zaferin Kıbrıs problemine sürekli bir hal çaresi bulunmasıyle perçinlenmesi gerekmektedir. Toplumumuzun can ve mal güvenliğini sağlayacak coğrafi esasa dayanan bağımsız bir federasyon yönetimi kuruluncaya kadar alınan tedbirleri gevşetmememiz gerektiğinin idraki içindeyiz. Politik çözüm bulununcaya kadar halen hudutlarımız dışında, Rumların insafında bulunan soydaşlarımız ile onların elinde bulunan rehineleri kurtarmak ve kendi bölgemizde köklü iktisadi tedbirler almak durumuyla karşı karşıyayız.

Bize 11 yıldan beri çekmekte olduğumuz acıları unutturan, bize yeniden hayat hakkı sağlayan Devletimize, Hükümetimize, Kahraman Silahlı Kuvvetlerimize, tüm siyasi partilerimize, Türk-İş'imize ve onun sinesinde tüm sendikalarımıza ve işçi kardeşlerimize ve tüm Anavatana minnettarız.

Davamız uğrunda şehit düşenleri şükranla anar, kendilerine Tanrıdan rahmet, ailelerine başsağlığı ve yaralılarımıza acil şifalar dileriz."

Erken seçim

Baştarafı Sayfa 8 de

KOALİSYON KOPARSA NE OLUR?

Koalisyon koparsa, ortaya yeni sorunların çıkacağı bilinen bir gerçektir. Ancak, bu sorunları en kısa zamanda haletmenin de bazı yolları olsa gerek.. Bunlardan birincisi CHP"nin olmadığı bir ortaklık MSP'nin de katılmasıyle kurulabilir. İkincisi Ecevit tarafından erken seçim şartı ile azınlık hükümeti kurulabilir. Üçüncüsü ve sonuncusu ise CHP bir başka parti ile ortaklık yapmayı düşünebilir. Ki, bu ortaklıkta da erken seçim şartı gerekir.

Daha önce yapılan denemeler, girişimler birinci görüşün çok zayıf bir ihtimal olduğunu, hatta imkansızlığını göstermektedir. İkincisi için şimdiden bir şey söylenemez. Başarılı olabilir de, olmayabilir de. Ülkenin çok önemli sorunları bulunduğu bir dönemde, muhalefetin tüm olanaklarını kullanarak engelleme yapacağı görünen köy... Böyle önemli bir dönemde dar gelirli halkımızın ezilememsi için ve hatta Bülent Ecevit'in açık politika yapması dargelirli işçi, köylü, ezilen halkımız üzerinde kumar oynaması söz konusu olamaz. Bu görüşte böylece olumsuzluğunu belirleyince, geriye kalıyor son görüş. En doğru, en akla yatkını bu olsa gerek..

Birinci ve ikinci görüşler bir noktada veya başlangıçta olası görülse de, hatta gerçekleşse de sonuç hakkında aynı iyimserlikte bulunamayız. Daha sağlam olan veya öyle olduğu görülen CHP-MSP ortaklığı çözüldükten sonra...

Bütün bunların böyle olacağı bilinirken, normal seçim gününe değin yeni bir ortaklık girişimi, fakir halkımıza yarar yerine, zarar getirir.. Bu da görünen köy.. O halde son görüş etrafında çalışmalar sürdürülmeli ve ortaklığın kopması halinde, bu yönde girişimler yapılmalıdır. Ülkemizin ve dargelirli işçi, köylü, tüm halkımızın refahı bakımından en doğru olanı da budur.

Türklere karşı silah kullanmak istemeyen 20 Yunanlı 8-20 yıl hapse mahkûm edildi

16 Yahova şahidi, Türklere karşı savaşmak üzere kendilerine verilen silahları almak istemedikleri için Larisa şehri askeri mahkemesi tarafından her biri 20'şer yıl hapis ve 8'er yıl da siyasi haklardan mahrumiyet cezasına çarptırılmışlardır.

Türkiye'ye karşı savaştırılmak üzere Cunta tarafından silah altına alınanlar arasında bulunan Yahova'lıların en genci 26 en yaşlısı ise 39 yaşındadır. Bunlar, savaşmaları için kendilerine verilen silahları almamakta direnmişler ve komutanlarından, ellerine silah almadan orduya hizmet etmek istediklerini bildirmişlerdir. Yunanistan'daki Yahova'lıların sayısı 100 binin üzerindedir.

Londra'daki Türkler büyük bir miting yaptı



Londra'da yaşayan binlerce Kıbrıslı Türk, Kıbrıs'ta Rumların yaptığı katliamları protesto etmek için büyük bir miting düzenlemiştir. Ellerinde Türk bayrakları ve pankartlarla yürüyen Türkler Türkiye aleyhine yayın yapan İngiliz gazetelerini de kınamışlardır. Rum bölgelerindeki 50 bin Türk'ün, Türk bölgesine geçirilmesini isteyen mitingçiler ellerinde "Yunanlılar korkaklıklarını ispatladı", "Kıbrıs'ta coğrafi federasyon şarttır" yazılı dövizler taşımışlardır.

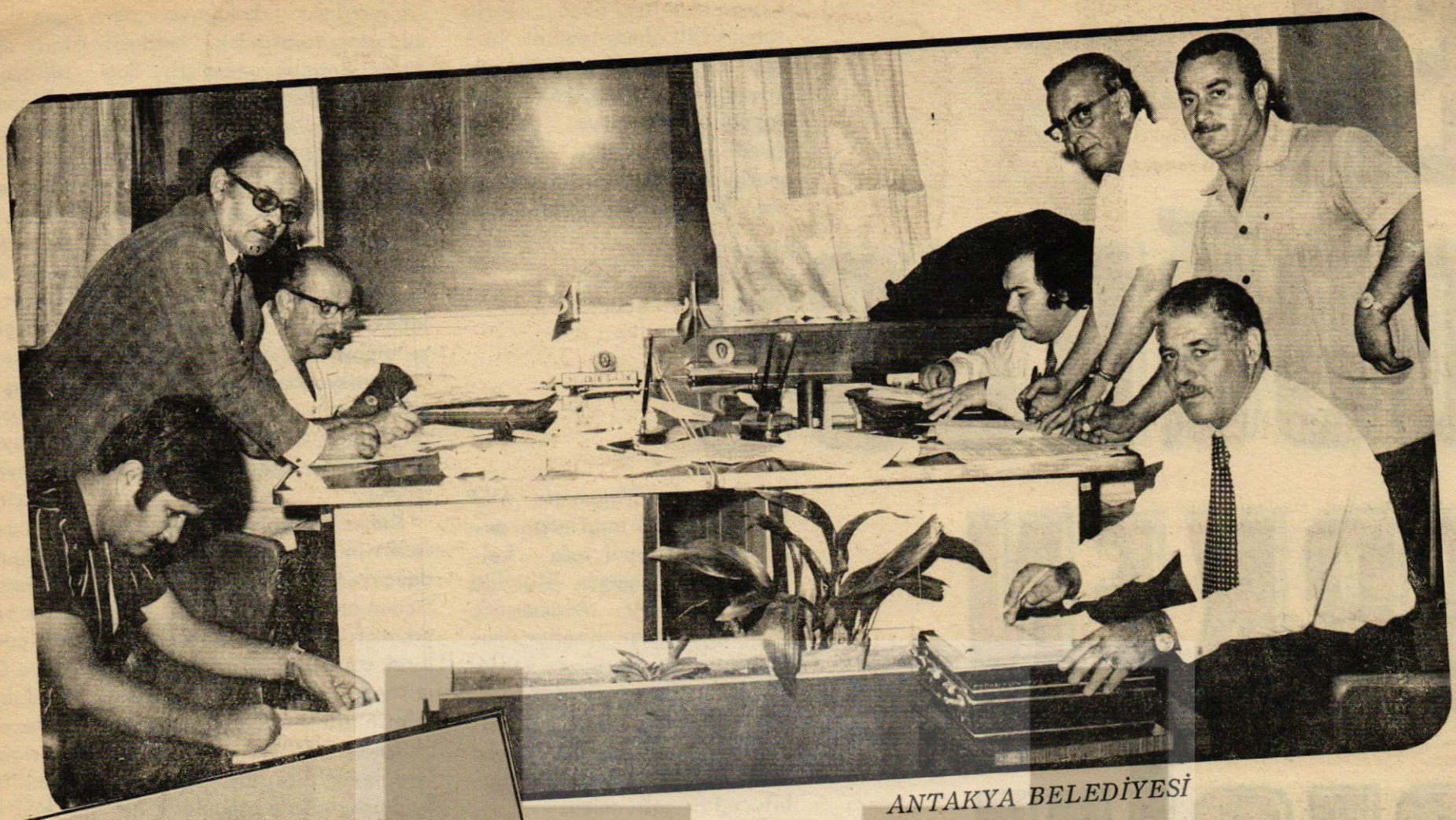

ANTAKYA BELEDİYESİ

işkolu toplu iş sözleşmesi müzakereleri devam ediyor



MANİSA BELEDİYESİ

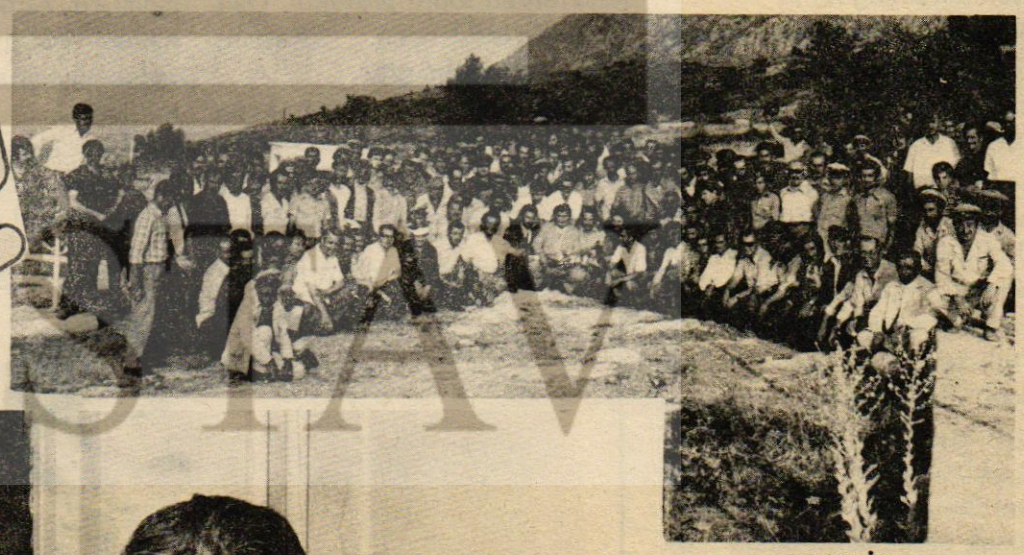

MANİSA BELEDİYESİ

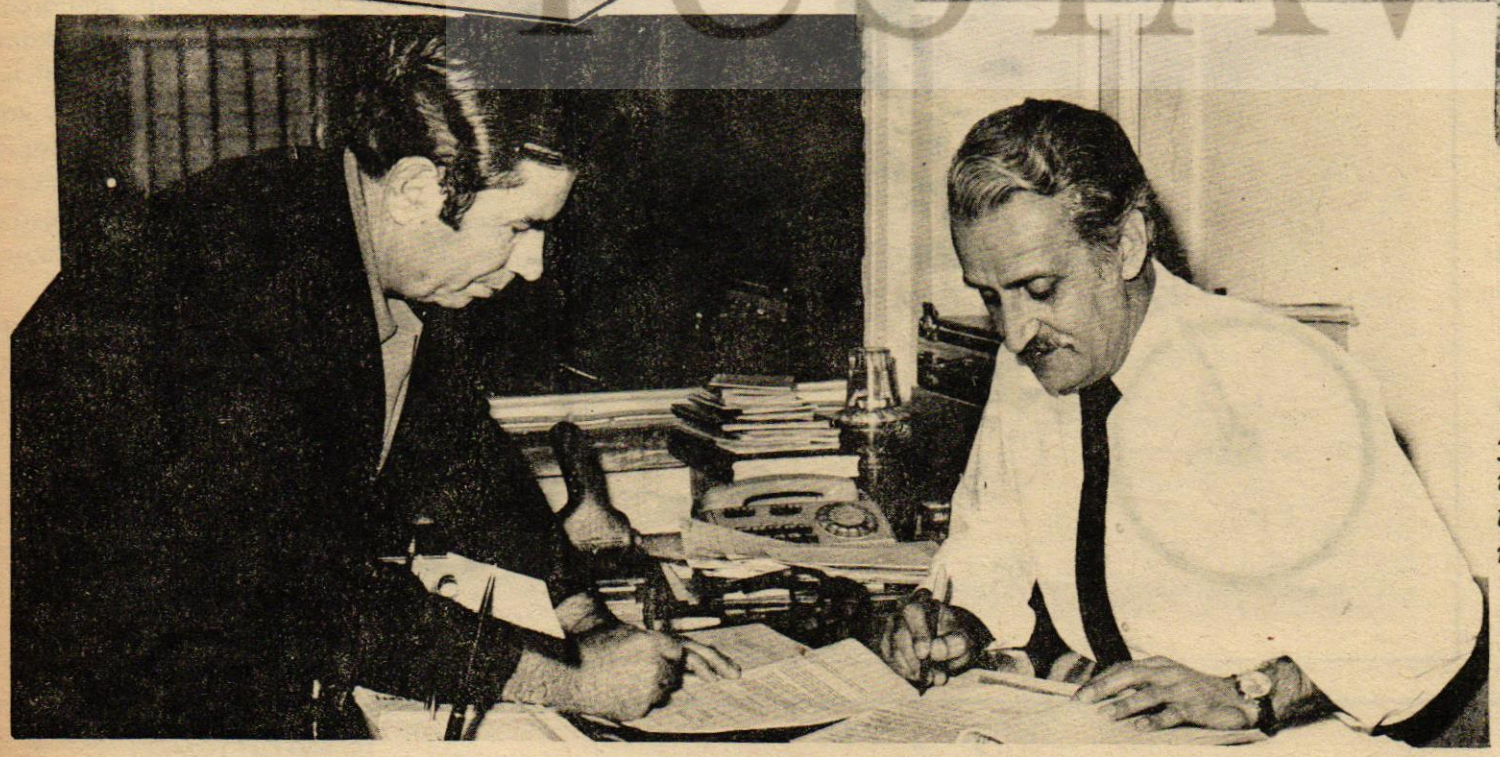

Ceyhan Belediyesi ile yapılan sözleşmede işçilerimize iki gün tatil hakkı da sağlanmıştır.

TÜSTAV

EN DOĞRUSU ERKEN SEÇİM

SON iki ay içinde bütün dünyanın gözlerini üzerine çeken ve sözü edilir, uluslar arasında yerini perçinleyen bir ülkenin, dış politikası böylesine tam not alırken, ne yazık ki iç politika için aynı şeyleri söylemekten yoksun durumdayız!..

Ülkemizin 12 Mart Muhtırası ile sarsılan durumu ve ara rejimlerle yönetimden sonra, geçirdiği büyük ölçüdeki bunalımlar 14 Ekim seçimleri ile son bulmuş ve seçimlere büyük bir iddia ile giren Bülent Ecevit Genel Başkanlığındaki CHP seçimlerde hiçbir siyasi partinin tek başına iktidar olma hakkını alamayışına karşın, en çok sayıyı sağlamıştı. Herkesçe bilinen ve aktüalitesini yitiren bu konuyu daha fazla uzatmak gerekmez. Ancak anımsatmak bakımından kısaca değinmekte yarar vardır.

Çeşitli çalışma ve aşamalar sonucu kurulan CHP-MSP ortaklık Hükümeti yedi ayı aşkın bir süre, aralarında anlaşmazlıklar olmasına rağmen sürdürülmüştür. Bu ortaklıkla ilgili kuruluş çalışmaları yapılırken, Hükümeti kurmakla görevlendirilen CHP Genel Başkanı Bülent Ecevit sonradan çıkması olası görülen bazı önemli konuları, ortaklık kurmak istediği parti yetkilileri ile enine-boyuna görüştükten ve ileride çıkacak anlaşmazlıkları zamanında, yani çıkmadan önlemek için gerekli protokolü hazırlamış ve tarafların onayına sunmuştu. Neticede bazı eleştiri ve düzenlemelerden sonra protokol her iki parti tarafından onanmış hükümet kurulmuştur.

Başbakan Sayın Bülent Ecevit'in korktuğu daha Hükümetin ilk aylarında kendini hissettirmeye başladı ve Başbakan ülkenin çok önemli bir zamanda bunalıma daha fazla tahammülü olmayacağını bildiği için bütün bu görüş ayrılıklarını, ortaya çıkan anlaşmazlıkları sineye çekmek istedi ve de çekti.. Ülkenin mutlu geleceği için hazırlanan ve çıkması zorunlu olan bazı kararnameler, hükümetin MSP kanadı üyeleri tarafından engellenmek istendi, rafa kaldırıldı, imzalanmadı. Bilindiği gibi Genel Af oylamasında MSP kanadından yirmiler, muhalefet ile birlikte oy kullanarak, partileri tarafından yapılan anlaşmaya ters düştüler. Bu gerçek o zaman daha yeni anlaşmazlıkların çıkabileceğini göstermişti.

Ülkenin geleceği bakımından önemli yerleri olan kararnameler MSP'li bakanlar tarafından imzalanmaz ve tam bir görev anlayışı içinde çalışan Milli Eğitim Bakanı Mustafa Üstündağ'ın değiştirilmesi istenirken, MSP'li Gıda Tarım ve Hayvancılık Bakanı Korkut Özal'ın, TÜBİTAK Genel Müdürlüğüne usulsüz olarak kayınbiraderini ataması haklı tartışmalara neden olmuştur. Ve gene Petrol İşleri Genel Müdürlüğüne Ecevit'in isteğine rağmen Ayhan Açıkalın'ı getirmek mümkün olmamıştır. Açıkalın'ın kararnamesi MSP'li bakanlarca imzalanmamıştır. MSP'li bakanlar, kendi başkanlıklarında partizan atamalarla bir çeşit örgütlenmeye giderlerken, Başbakanın özel rica ve girişimleri bile çeşitli kararnamelerin aylarca Erbakan ve arkadaşları tarafından bekletilmesini engelleyememiştir. Son olarak İçişleri Bakanı Oğuzhan Asiltürk'ün Emniyet Genel Müdürlüğüne "Irkçı ve dosyası kabarık" olarak anımsanan bir kişiyi getirmek istemesi yeni bir anlaşmazlığa yol açmış, Başbakanın kesin tepkisi üzerine de Vali ve Kaymakam atamaları MSP'lilerin karşı tutumu sonucu durmuştur.

Koalisyondaki bu anlaşmazlıkların giderilmesi ile ilgili olarak CHP'de çeşitli alternatifler üzerinde durulmuştur.

Kıbrıs harekatı sırasında MSP'nin tutum ve davranışları devam etmiş ve Ecevit tarafından ortaya konan Türk tezi Erbakan tarafından sürekli olarak aşırı niteliği verilmek istenen demeçleri ile, muhalefetin bile iktidar yanında yer aldığı bir dönemde gülüşmelere neden olmuştur. Başbakan bu demeçleri de olgunlukla karşılamış ve hatta propaganda amacı ile yurt gezilerine çıkan MSP'lilerin Kıbrıs barış harekatı kararının kendi partilerine mensup bakanlarca alındığını, CHP'li bazı bakanların aleyhte oy kullandıklarını iddia etmelerine rağmen Başbakan bu gerçekle uzaktan yakından hiçbir ilgisi olmayan iddiaları bile duyduğu halde, ülkenin geleceği bakımından sineye çekmiş ve ortağını kıracak beyanlardan çekinmiştir.

Durumun bu noktaya kadar varmasından sonra, CHP- MSP ortaklık Hükümetinin seçimlere kadar ortaklığa devam etmeleri olanaksız gibi görünmektedir.

Ecevit, İstanbul'da yaptığı basın toplantısında çeşitli sorunlara değindikten sonra basın mensup
yanıtlayıp,
larla araları
lıkların oldu
çıklaması üz
bir basın top
yen Erbakan
rılmaya pek
larını açıkla
toplantının b
metin ve AP
cilerin iğnel
niteliği taşıy
nıtlarken de,
nuşmuş ve ip
için gereken
tir. Sayın Erb
dan ayrılma
dıklarını bel
açıkcası -ka
tavuğun esirg
hesaba katmı
aylık ortaklı
neminde Erba
AP ve DP'de
raz daha güç
böylece bile
ki ortaklığın
yecektir.

MSP kanad
iken, CHP'de
CHP, seçim ö
halka esenlik
bunu yavaş y
tirmeye başla
açıkla devral
çık kapatılm
çüde kabarm
ları üreticini
almasını sağl
ayarlanmıştır.
kanizma tam
ye çalışılmıst
ulusal onurum
çimde yürütül
olumlu adımla
gelirli halkım
refahı için ça
rülürken, koal
nadı, MSP'li b
lük çıkarmayc
lerdir.

Sayın Erbak
lenmesi için k
mayı uygun g
lirli halkımızı
mından çıkma
namelerin part
kanlarca bekl
rüşü kanıtlamc
gelirli halkım
görev yapan B
nel Başkanlığı
ters düşmekte
geleceğinden
maktadır.

Gönül ister
laşmazlıklar o
ve koalisyon ç
sin. Ne var ki
kadar olan da
tirmemesi hali
devamında hiç
mayacaktır.

Dev

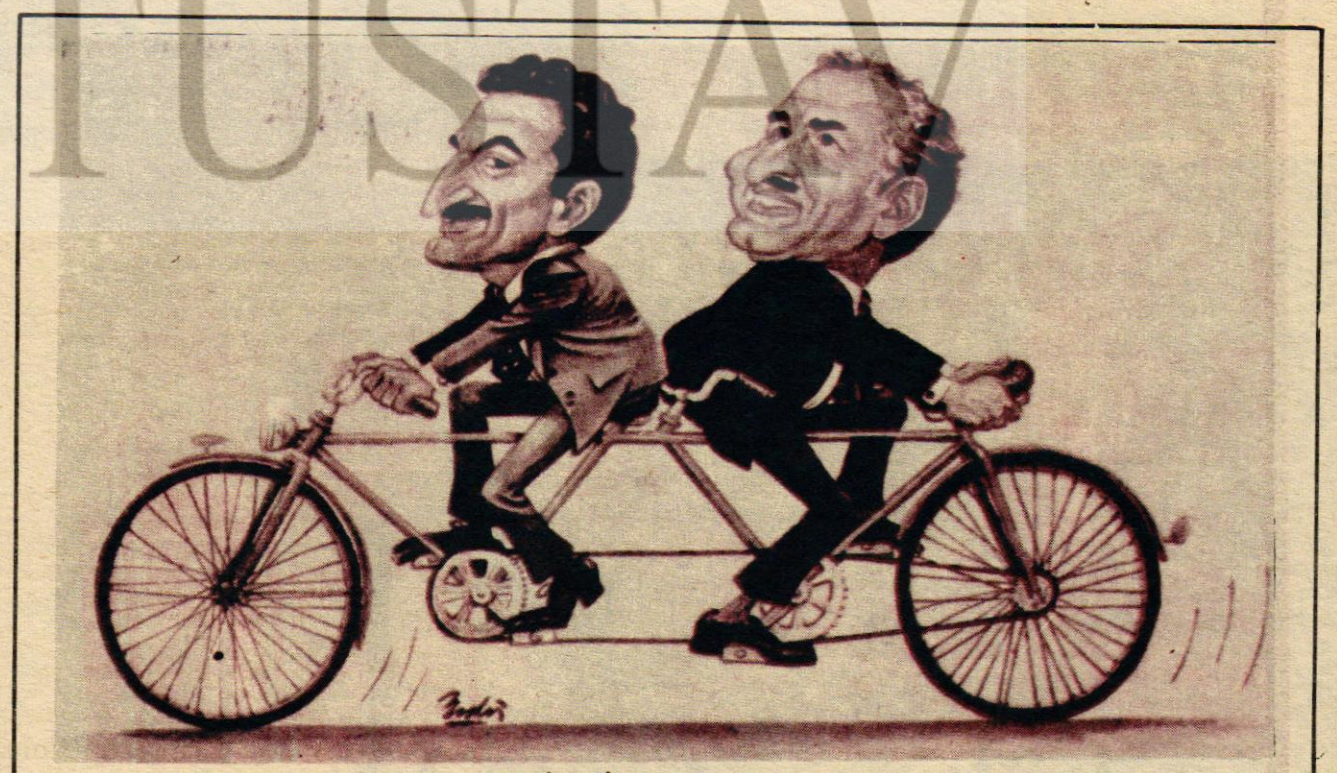

(MİLLİYET'TEN)

BU İŞ BURADA BİTER

İlhami SOYSAL

1973 genel seçimlerinden sonra ortaya çıkan parlamento aritmetiği, hiç bir partinin tek başına iktidar olmasına olanak vermiyordu. Olanak vermediği içindirki tek bir partinin egemen olduğu bir hükümet kurulamadı. Bir ortaklık hükümetinin kurulması zorunlu oldu.

Ortaklık hükümeti kurulsun demek kolaydır dakurmak zordur. Zor olduğu içindir ki, Türkiye yarım yüzyıllık cumhuriyet tarihinin en uzun hükümet bunalımı dönemini, 1973 seçimlerinden sonra yaşadı. Günlerce değil aylarca ve aylarca yeni bir hükümet kurulamadı.

Politikacılar, haftalarca ve haftalarca, yeni hükümet şöylemi kurulsun, böylemi kurulsun hesapları yaptılar. Olanakların hemen tüm çeşitleri denendi, düşünüldü, araştırıldı.

Sonunda ortaya çıkan bir hilkat garibesi oldu:

Millet meclisinde, en çok üyeye sahip Cumhuriyet Halk Partisi denize düşenin yılana sarılması örneği parlamentonun en yeni ama en garip yapılı partisi Milli Selametle işbirliği yapmak zorunda kaldı. Ortaya CHP ile MSP nin ortaklık hükümeti çıktı...

Türkiye'de yedi aydır bu ortaklık hükümeti işbaşında... Ve yedi aydır Türkiye'de bu hükümet aslında asıl yük ve ağırlık CHP ile onun genel başkanı sayın Ecevit'in sırtında olmak üzere, inanılması güç büyük işler başardı.

Hak bilirlilikle söylemek gerekir ki, ülkemizde 12 Mart sonrası ortaya çıkmış yarı faşist bir dönemden yeniden demokrasiye dönüş yolunda, başta sayın Ecevit'in bulunduğu bir ekibin çabaları olmasaydı, kolay kolay yol alınamazdı.

Başkaca hiç bir başarısı olmasa, salt demokrasiyi yeniden canlandırma çabaları bile Ecevit ve çevresini yüceltmeye yeter bir atılımdır. Ama Ecevit iktidarı bu kadarlada kalmadı. Sekiz aya yaklaşan Başbakanlığı döneminde Ecevit geniş halk yığınları gözünde yarattığı Ak Günlerin getiricisi havasıyla, başka büyük girişimlerdede bulundu. Özellikle düşün suçlarına ağırlık tanıyan geniş kapsamlı bir af yasasının çıkmasını sağladı. Üretici yığınlarını mutlu eden yüksek bir taban fiyatı politikası uyguladı, işçi sınıfının, dar ve belirli geliri olan ücretlilerin ücretlerinde artışlar sağlayacak kararlar aldı. Asgari ücretler konusunda, yüzdeyüz yeterli de olmasa, tarihimizde görülmemiş ölçüye varan bir tesbite gitti.

Nihayet çeyrek yüzyıllık demokrasi denemeleri ve bunalımları döneminde her geçen gün bağımlılığı ve boynu büküklüğü bir parça daha artmış ve adeta milletin içinden kanayan bir yara halini almış olan dış politika alanında, ulusal onurumuzu bir anda yüceltip, çağdaş dünyada, Türkiyenin de bir yerinin ve söz hakkının var olduğunu saptayan Kıbrıs Barış harekatının yaratıcısı oldu...

Geride kalan yedi sekiz aydır yapılanlar, Türkiye gibi sorunları çok, iktisaden gelişememiş, geri kalmış bir ülke için yeter midir? Elbetteki hayır...

Ama içtenlikle söylemek gerekir ki, özellikle sayın Bülent Ecevit aksayan bir ortaklık hükümeti içinde, elinden geleni yapmış bir iyi niyet anıtı olarak yükselmiştir.

Dedik ki, 1973 seçimlerinden sonra ortaya çıkan ortaklık hükümeti bir hilkat garibesiydi. Ecevit, ülke yararına bir takım atılımlar yapabildi, bunlarda başarıya uluşabildiyse bu gene o hilkat garibesi hükümet döneminde olmuştur.

Evet de neyin karşılığında?

Gene içtenlikle söyleyelim ki, Ecevit'in kişiliğindeki, inanılması güç hoşgörü ve direnç sayesinde ve Ecevit'in sinirlerinin tahrip olması karşılığında..

CHP nin ortağı olan MSP nin felsefesiyle, bu partiyi oluşturanların tek tek kafa yapılarıyla çağ dışı oldukları bir gerçekti. Ecevit aylar boyu bu çağ dışılığa karşı sonsuz bir savaş vermek zorunda kalmıştı.

Ama herşeyin de bir haddi hududu vardır.

Unutmamak gerekir ki Ecevit de insandır, onunda sabrının ve hoşgörüsünün bir ölçüsü vardır. MSP bu ölçüyü aşmak için elinden geleni ardına koymayan bir ortak oldu. Boyundan büyük işlere kalkıştı, olmayacak manevralar çevirdi.

Bir noktada, MSP nin ve onun başındaki sayın Erbakan'ın içine düştükleri iktidar sarhoşluğudur. Bu sarhoşluğun ise siyasileri nerelere kadar götürdüğünün yakın tarihimizde sayısız örnekleri vardır. Adnan Menderes bu örneklerden biridir. Süleyman Demirel bu örneklerden biridir, Cevdet Sunay bu örneklerden biridir, Memduh Tağmaç, Faruk Gürler ve daha pek çokları bu örneklerin sayısız teferrüatıdır.

Bu gün artık Milli Selamet Partisi ve Necmeddin Erbakan, CHP ve Bülent Ecevit için yaka silkeleyerek kurtulunulacak bir ortak durumuna girmişlerdir.

İslamiyet gibi en kutsal duyguları bile sömürmekten sakınmayan, sırtlarında yumurta küfesi olmadığı için en inanılmaz dönüşleri rahatlıkla yapan MSP takımı ile bunların giderek bir takım iş ve çıkar çevreleriyle el altından giriştikleri tertiplerle, ülkeye ak günler getirmeyi vaad etmiş CHP ve Ecevit'i alttan alta yıpratma, el altından baltalama çabalarına sonuna kadar göz yumulamazdı.

Bu ortaklığın günün birinde bir yerde bir noktada bitmesi gerekirdi. İşte bugün o noktaya gelinmiştir...

CHP ile MSP arasındaki ortaklık bitince ne olacaktır? Bir kez daha ülke, hükümet buhranları, hatta giderek rejim buhranları içine mi düşecektir?

Türkiye'nin Kıbrıs gibi çok önemli bir sorunu henüz çözüm yolu bulunamamış ortada dururken bir yeni iç politika buhranı yaratmak doğru mudur?

Bütün bu sorular sorulabilir. Ama bilinmelidir ki bu soruların cevapları da vardır ve durum 1973 seçimleri sonrasındaki günler kadar umutsuz değildir.

Türkiye'de bu gün artık, geride kalmış deneyimlerin ışığı altında, hükümet buhranını rejim bunalımına çevirmeden yeni ortaklıklar kurma olanakları vardır. Hatta, CHP nin tek başına bir azınlık hükümeti oluşturması olanağı bile düşünülebilecek haldedir.

Bütün bunların ötesinde de, parlamento aritmetiğini yeni bir biçime sokmak için gerçekleştirilebilecek bir erken seçim formülü hazır durmaktadır.

İster azınlık hükümeti, ister yeni bir ortaklık hükümeti olsun, MSP ile yapılmış olan zoraki nikâhın tarak'la sonuçlanmasından sonra ortaya çıkacak hükümet bir seçim hükümeti olacaktır.

Bir seçim hükümeti olacak ve önümüzdeki ilk baharda olmazsa bile en geç son baharda ülke bir kez daha bir seçime gidecektir. Ancak bu seçim ve halkın demokratik yollardan hakemliğidir ki, Türkiye'nin gelecekte daha tutarlı bir ölçüde iktidarlara sahip olması, gerçek kalkınma yollarına atılabilmesi olanağını sağlayacaktır.

Bizim şimdiden görüp söyleyebileceğimiz, CHP ile MSP ortaklık hükümetinin" bu iş burada biter" denerek sona erdirilmesi zamanının geldiğidir.

Sonrası mı? sonrasının çaresi mutlaka bulunur.

SEÇMEN YAŞINI 18'E İNDİREN TASARI HAZIR

● **Kanun Tasarısının gerekçesinde genel oyun yaygınlaştırılarak devlet halk bütünleşmesinin sağlam bir tabana oturtulmasının amaçlandığı belirtiliyor...**

Seçim Kanunu'nda yapılacak bir değişiklikle seçmen yaşını 18'e indirmeyi öngören Kanun Tasarısı hazırlanmıştır. Bakanların imzalamaya başladıkları tasarı en kısa zamanda Meclis'e sevk edilecektir. Tasarının gerekçesinde günümüzde Medeni Kanun'la reşit sayılan ve bütün hukuki sorumluluklarına sahip 18 yaşındaki gencin en az yaşlılar kadar oy kullanabilme yeterliliği olduğu belirtilmekte, böylece demokratik sistemin de güç kazanacağı ifade edilmektedir. Ancak 18 yaşını bitirenlerden orta dereceli okullara devam zorunluğu olarak eğitimini sürdürenler bu haktan faydalandırılmayacaklardır.

Tasarının gerekçesi şöyledir:

"Çoğulcu demokrasilerin en önemli kurumu genel oy ilkesine dayalı seçimlerdir."

Çağımızda seçime katılma ne kadar yaygınlaştırılırsa, demokratik sistemin o derece kuvvet kazanacağı bütün batı demokrasilerinde benimsenmiştir.

Son yıllarda özellikle batı demokrasilerinde görülen siyasi bunalımların çözümlenmesinde genç kitlelere siyasal sistem içinde daha etkili bir yer verilmeye gidilmiştir. Bu nedenlerle batı ülkelerinde seçim yasaları yenileştirilirken milli iradenin daha geniş bir tabana oturtulmasını sağlamak amaçları en önde tutulmuştur.

Günümüzde genç kuşakların eskisine göre, çok daha iyi yetiştiği, bu nedenlerle toplumun daha yaşlı kuşakları kadar seçmen olabilme ve siyasal düzene hukuk kurulları içerisinde katkıda bulunabilme yönünden yeterlikli oldukları kuşkusuzdur.

Bu nedenlerle son bir kaç yıl içinde seçmen yaşını 21'den 18'e indiren bazı demokratik ülkeler şunlardır: Amerika, Kanada, Yeni Zelanda, Avustralya, Japonya, İsrail, İngiltere, İrlanda, Federal Almanya, Hollanda, Belçika ve Avusturya.

Böylece batı ülkelerinde medeni ve siyasal rüşt yaşları için konulmuş olan yaş sınırları yek diğerine eşit hale getirilmiştir.

Medeni Kanunumuza göre, 18 yaşını bitiren kimse reşittir ve normal olarak tam ehliyetlidir. Her türlü hukuki işlemi kendi sorumluluğu altında yapabilir. Kişisel geleceğini etkileyecek her türlü hukuki işlemi yapabilmeye yetenekli addolunan bir kimsenin toplumun geleceğini etkileyecek, sonuç olarak kendisini yönetecek şahısları seçme hakkından alıkonmasının bu konuda yetenekli sayılmasının ciddi bir sebebi olamaz.

Sosyolojik ve politik açıdan seçmen yaşının 18'e indirilmesinde ayrıca yarar vardır. Demokratik sistemin sosyal huzuru ve barışı sağlamaktaki üstünlüğü, çeşitli sosyo - ekonomik görüşlere yer veren gruplara, demokratik sınırlar içinde, seçim yoluyla siyasal iktidar olma, görüşlerini gerçekleştirme olanağını açık bulundurmasındadır.

Böylece gerek genel oy ilkesi, gerekse gençliğin siyasal etkinliğini duyurmak için siyasal sistem ve katılma içinde yerini alması sağlanmış olacaktır. Genel oyun yaygınlaştırılmasıyla da devlet-halk bütünleşmesi sağlam bir tabana oturtulmuş olacaktır.

MADDELER

Seçimlerin temel hükümleri ve seçmen kütükleri hakkındaki 1961 tarihli kanunda yapılmak istenen değişiklikler şöyle sıralanmaktadır: "18 yaşını bitiren her Türk seçmen sayılmıştır. Nüfus kütüğünde sadece doğum yılı yazılı olanlar, yılın son gününde doğmuş sayılacaklardır." Değişecek olan seçim kanunuyla seçmenlik hakkı kazanacak olanların seçmen listelerine yazılabilmeleri için tasarıya geçici hükümler de eklenmiştir. Bu maddelere göre 1974 Ağustos ve Eylül aylarında daimi seçmen kütükleri yeniden denetlenecektir. Seçim gününe kadar 18 yaşını dolduracak olanlar ise, 41. maddeye göre, sandık seçmen listelerine süresi içinde itiraz ederek kaydolabileceklerdir.

SSK 1975 yılında ilaç yapımına başlıyor

Sosyal Sigortalar Kurumu gelecek yıl ilaç üretimine başlamaya karar vermiştir.

Bu kararı açıklayan SSK Genel Müdürü Dr. Erdal Atabek, 506 sayılı SSK yasasının 36. maddesinde bir değişiklik yapılarak, sürekli iş göremezlik, yaşlılık ve malüllük aylığı almakta olan ve hastalık sigortasından yararlananların bundan böyle ailelerinin de, bu haklardan yararlanacağını belirtmiştir.

SSK Genel Müdürü Dr. Erdal Atabek, kurumun üreteceği ilaçların başında antibiyotikler ve serumun geleceğini belirterek, şunları söylemiştir:

"Türkiye'de ilaç sorunu büyük bir konudur. İlacı, Türkiye'de israf edilen bir madde olmaktan çıkaracağız. Kurumun bu konu üzerinde yapmış olduğu fizibilite çalışmaları tamamlanmıştır. Bu ön çalışmalar bize ilaç üretiminin mümkün ve verimli olduğunu göstermiştir.

Bu noktada sorun, kamu işletmeciliğinde görülen dağınıklığa ve israfa düşülmeden, ilaç üretimini organize edebilmektir. Elbette SSK 'nın kullanacağı bütün ilaçları yapmayı amaçlamıyoruz. İlk plandaki amacımız, miktar ve değer olarak tüketimimizde önemli yer tutan ilaçları üretmektir. Bu üretilecek ilaçları, bir bilimsel ve teknik kurul saptayacaktır. Ancak ilk planda üretilecek ilaçlar antibiyotikler ve serum olacaktır."

ÖZEL İLAÇ SANAYİİ İÇİN ENDİŞE YARATMIYACAK

Atabek, kurumun ilaç üretiminin özel ilaç sanayii için bir endişe yaratmıyacağı kanısında olduğunu belirterek, konuşmasını şöyle tamamlamıştır:

"Çünki, nüfus ve milli gelir artışı ile paralel olarak toplumun ilaç kullanma ihtiyacı da artacaktır. Bu bakımdan kurumun ilaç üretimine girmesinin milli ilaç sanayii ilkesine varmada, önemli bir aşama olacağına kesinlikle inanıyoruz.

Türkiye bugünkü ilaç üretimi tekniğinde kendi ihtiyacını karşılayabilecek durumdadır. Yerli ilaç sanayii gelişmiştir. Bu bakımdan kurumun ilaç üretimine girmesi kamu ve özel sektörün karşıt oldukları açısından değil, yerli özel sanayi ve yerli kamu sanayii olarak, birlikte milli ilaç sanayii açısından girmekte büyük yarar vardır."

Bir araştırmaya göre yabancı işçiler Almanlardan daha az hasta oluyor

Alman Doktorlar Birliği mecmuasında açıklanan bir araştırmaya göre yabancı işçiler Almanlardan daha az hastalanmaktadırlar. Halen Almanya'da 2,5 milyon yabancı işçi ile 1 milyon işçi ailesi yaşamaktadır.

Buna rağmen yabancılar Alman doktorlarına çeşitli problemler getirmişlerdir. Birinci plânda lisan sebebiyle doktorlarla anlaşamamaktadırlar. Ayrıca bihassa fabrikalarda çıkarılan yağlı, az vitamili kantin yemekleri Türk ve Akdeniz bölgesi yabancı işçilerini mide hastası yapmaktadır.

İl ve ilçe kömür dağıtım komitesi kurulacak, aracılar ortadan kaldırılacak

Türkiye Kömür İşletmeleri Genel Müdür Yardımcısı Servet Eyüpgiller'in verdiği bilgiye göre, kömür sıkıntısını önlemek amacı ile, bu yıl kömür dağıtımı il ve ilçelerde kurulacak "Kömür Dağıtımı Komitelerince" yürütülecektir.

Kömür dağıtımında aracıların ortadan kaldırılacağını söyleyen Eyüpgiller, "Türkiye'de tüketimi karşılayacak makinaların üretildiğini, ancak üretim ve pazarlama arasında koordinasyon sağlanamadığı için zaman zaman sıkıntılar olduğunu" söylemiş, şu bilgiyi vermiştir:

"İl ve ilçelerde, kömür dağıtımı kurulacak olan kömür dağıtımı komiteleri aracılığı ile yürütülecektir. Bu komiteler vali ve Kaymakamların denetimi altında çalışacaktır. Bu yıl da kok kömürü ithal edilmeyecektir. Türkiye'de bu yıl 3 milyon ton taş kömürü, 10 milyon ton kadar linyit ve 350 bin tondan fazla da kok kömürü üretilmiştir.

Sanayiin artan ihtiyacı karşısında konutların kok kömürü ile ısıtılması güçleşecektir. Bu yıl Ankara'nın kömür ihtiyacı 120 bin ton kok, 520 bin ton linyit kömürünün üzerinde olacaktır.

İstanbul'un ise 112 bin ton kok ve 240 bin ton linyit kömürüne ihtiyacı vardır. Bu iki ilimizde de ihtiyacın karşılanması için gerekli tedbirler alınmıştır.

3514 soydaşımız Rumların elinde esir bulunuyor

Kıbrıs Türk Yönetimi Savunma Üyesi Örek, «Esir soydaşlarımızın 2514'ü Limasol'da, 850'si Larnaka'da kalanı da Baf'ta tutuklu» dedi

Kıbrıs Türk Yönetimi Savunma Üyesi Osman Örek Rumların elinde esir bulunan soydaşlarımızın sayısının 3514 olduğunu açıklamıştır.

Örek verdiği demeçte, Uluslararası Kızılhaç Örgütünün bu konuda bir açıklama yapmadığını ancak bu sayının eldeki verilere göre, tesbit edildiğini söylemiştir.

Osman Örek'in verdiği bilgiye göre, esir soydaşlarımızın 2514'ü Limasol'da bulunmaktadır. Öteki esirlerin 850'si Larnaka'da kalanı da Baf'ta tutukludur.

Kıbrıs Türk Yönetimi Rumların elindeki esir soydaşlarımıza iyi davranmadığını, hasta olanların tedavilerinin yapılmadığını belirtmişlerdir.

Buna karşılık Türkiye Kızılay Derneği sağlık ve yardım ekipleri Türk kontrolü altındaki bölgelerde yaşayan Türklerle Rumlara yardım çalışmalarını sürdürmektedirler.

Öte yandan çok sayıda yabancı turizm acentasının Girne Belediyesine baş vurarak, ilçeye turist göndermek istedikleri bildirilmiştir. Girne Belediyesi yetkilileri ilçedeki turist tesislerinin işler duruma getirilmesine çalışıldığını ve en kısa zamanda başvurmaların değerlendirileceğini belirtmişlerdir.

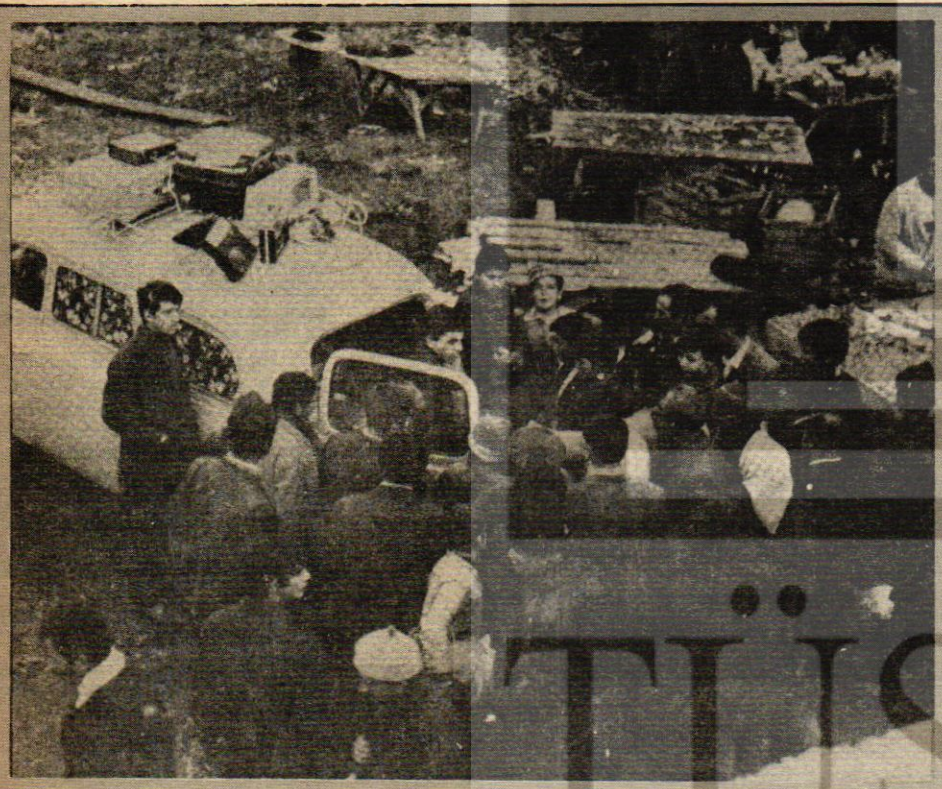

Halk büyük ilgi gösteriyor

Almanya'dan izinli olarak gelen bir işçimiz Kadıköy'de bir pazar yerinde arabasının üstüne sergilediği malları satarken görülüyor. Mağazalardan ucuza satılan mallara halk büyük ilgi gösteriyor.

Almanya'dan gelen işçiler, getirdikleri eşyaları işporta usulü satıyorlar

Almanya'da çalışmakta olan işçilerimiz izinlerini geçirmek için Türkiye'ye geldikleri zaman yanlarında getirdikleri eşyaları da işporta usulu sokak sokak gezerek satmaktadırlar.

Mağazaların eşyalarına toptan fiyatı üzerinden verdikleri parayı beğenmeyen işçilerimiz yine kendi otomobilleri üzerine eşyalarını sermekte ve tam işportacı gibi reklamını yaparak satmakta ve gelir sağlamaktadırlar.

İşçiler, radyo, teyp, kadın giysileri ve çeşitli eşyaları satarken "Hiç olmazsa geliş, gidiş masrafımızı bu şekilde karşılıyoruz." demektedirler. İşçilerimizden alışveriş eden halk ise eşyaların dükkân fiyatlarından çok daha ucuz olduğunu söylemektedirler..

Kars doğumevinde 3 bin liralık alet yokluğundan tüm doğumlar sezeryanla yaptırılıyor

Kars Doğumevinde her biri bin lira değerinde olduğu belirtilen üç tane basit aletin yokluğu yüzünden hastalara ameliyatla doğum yaptırılmakta ve boşuna acı çektirilmektedir.

Tıp aleminin keşfettiği ilaç ve aletlerle, hastalara acı çektiren operasyonlar çok gerilerde kaldığı halde Türkiye'nin doğu ucunda bulunan Kars'ta çağ dışı operasyonlar tatbik edilmekte ve doğum için getirilen hastaların karnı yarılmaktadır.

İLGİLİLER NE DİYOR?

Bu durumun öteden beri devam ettiğini ve bir çok kez Bakanlığa baş vurdukları halde "Schutze embriyotomi, duma makası ve siebold makası" adlarını taşıyan aletlerin bir türlü gönderilmediğini belirten Doğumevi Başhekimi Dr. İbrahim Gökçe şunları söylemiştir:

"Ana rahminde ölen çocukların doğumlarını parçalayıcı operasyonlarla yapamıyoruz. Her biri bin lira değerinde olan üç basit aletin yokluğu yüzünden hastalar acı çekiyor. Bu basit malzeme yokluğu nedeniyle anneye sezeryan ameliyatı yapmak zorunda kalıyoruz. Acil kaydıyla bir kaç defa istedimse de maalesef bugüne kadar gönderilmedi. Bunların dışında Hastanenin daha bir çok noksanları Bakanlığa bildirilmiştir. Hiç biri gönderilmedi. Bu durum bizi son derece üzüyor, en az hastalar kadar acı çekiyoruz."

PİYASADA OLSA

Dr. Gökçe gerekli malzemelerin öncelikle gönderilmesini istemiş, "Sayın Bakanımızın konu ile bizzat ilgilenmesini diliyoruz" demiştir.

Hasta sahipleri ise bu konuda "Piyasada bulsak bu aletleri paramızla alıp hastaneye vereceğiz. Hastalarımıza bu işkenceyi reva gören Bakanlığın bu tutumunu hiçbir zaman unutmayacağız" şeklinde konuşmaktadırlar.

TÜSTAV



MİZAH..!

Vicdanlı adam

İki dost seyahatten dönmüşlerdi. Birbirlerine gezilerinin nasıl geçtiğini anlatıyorlardı. Biri:

— Güneyde öyle bir otelde kaldım ki, sahibi son derece iyi, temiz vicdan sahibi biriydi, dedi.

— Ne diyorsun!

— Öyle. Bahçede üzerinde şu yazılar bulunan bir levha vardı: «Köpeklere dikkat». İçerde de, her yatağın başucuna astığı pankartlarda şu satırlar vardı: «Tahtakurularına dikkat».

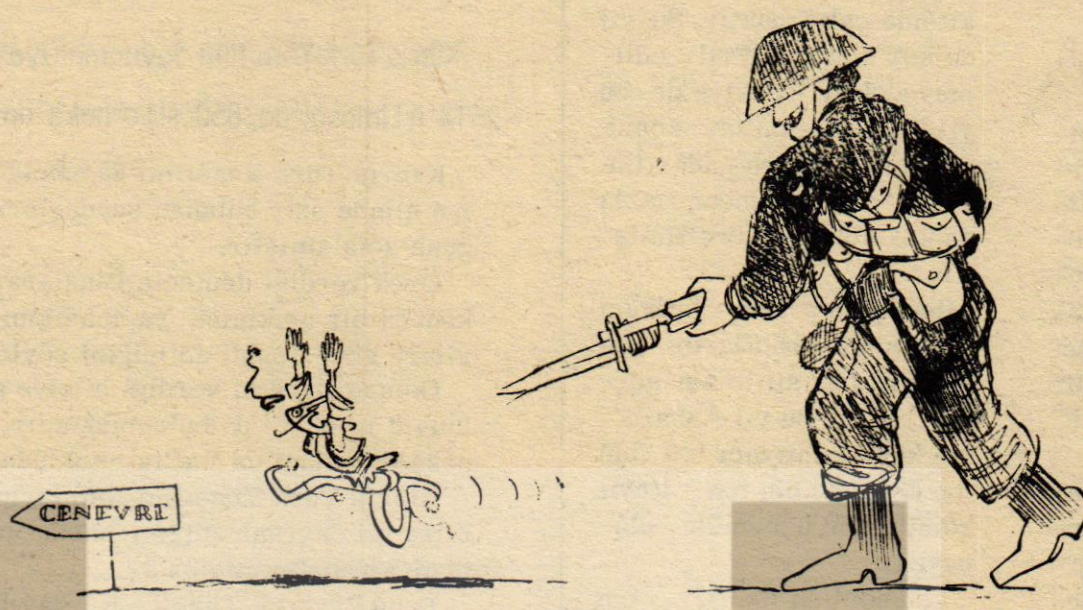

Yolun doğrusu!

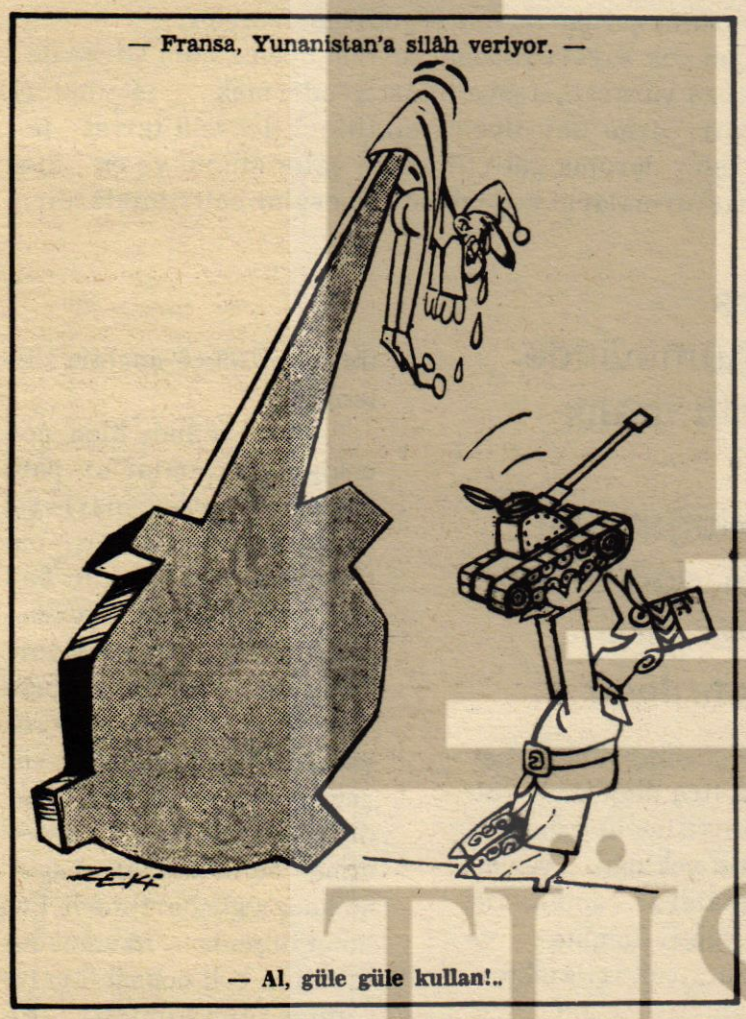

— Al, güle güle kullan!..

SPORCULAR

Son derece nüktedan ve hoşsohbet bir Bölük Başçavuşumuz vardı. Çaktırmadan taş atar, ayakta işletirdi adamı.

Adet olduğu veçhile çavuş kursunu başarı ile bitiren yeni çavuşlar bölüklerine döndüklerinde arkadaşlarına çay, pasta gibi şeyler ikram ederler. Fakat her nedense bu son gelenler bir türlü böyle bir gün tertipleyemediler. Zamanla bunu unuttuk.

Bir gün içtimada idik. Bölük Başçavuşumuz tekmil alıp elindeki kâğıda bir süre baktıktan sonra:

— Arkadaşlar, yeni gelen emre göre üç ay sürecek spor kursuna katılmak üzere üç kişi Ankara'ya gönderilecek. Sigara içmeyenlerden gitmek isteyenler on adım ileri çıksın, dedi.

Bu fırsatı kaçırmak istemeyen en koyu tiryakilerden pek çoğu bile on adım ileri fırladı. 85 mevcuttan geriye kala kala sekiz-on kişi kaldı. Bunlar açıkça kabul ediyorlardı içtiklerini. Başçavuş bunlardan birisine işaretle:

— Git yazıhaneye, yeni çavuşların aldıkları beş paket sigarayı al ve aranızda eşit olarak bölüşün, nasılsa bu sporcular sigara içmiyor, dedi.

Sonra sporculara dönerek:

— Yeşilaycılar, istikamet Toplar, brandaları atılacak, koşar adım marş-marş!... Haydi bakalım gösterin nefesinizi!... diye bağırdı.

Kelin ilâcı

Kel adamın biri, bütün ilâçları denemiş, saçsızlığına çare bulamamıştı. Bir gün sokakta dostlarından biriyle karşılaştı. Ona:

— Arkadaş, dedi, eski kocakarı ilâçları bütün ilâçlardan üstündür. Saçlarının çıkmasını istiyorsan, başına bol bol bal sürerek masaj yap.

Kısa bir süre sonra iki arkadaş yeniden karşılaştılar.

— Nasıl, sana tavsiye ettiğim bal tedavisini denedin mi?

— Evet, bütün kafatasımı bal ile oğdum.

— Nasıl, saçların çıkmaya başladı mı?

— Bilmiyorum. O günden beri şapkamı çıkaramıyorum ki başımdan!...

YİYİP İÇTİKTEN SONRA

Ragıp Paşadan bir dilekçe ile ihsan isteyen adamın dilekçesine paşa şunu yazmış:

— Kanaat tükenmez bir hazinedir. Adam bu yazının altına şunu yazıp paşaya vermiş yiyip içtikten sonra.

Müjde

Otomobil sahibi, kontrola verdiği arabasını almaya geldiğinde, garaj sahibi:

— Önce size iyi haberi vereyim, dedi. Eldiven kutunuz ve frenleriniz sağlam durumda.

AFERİN OSMAN

İlkokul 2. sınıftaydım. Bir gün matematik dersinde, öğretmenimiz, yaşça ve boyca diğer çocuklardan biraz büyük olan bir arkadaşımıza zorca bir soru sormuştu. Çocuk düşündü, taşındı cevabı bulamadı.

Öğretmen kızmıştı. Tam çocuğu azarlayacaktı ki en ön sırada oturan, sınıfın en küçük ve en haşarı öğrencisi Osman parmağını kaldırdı. Bu sefer öğretmen, ilk kaldırdığı çocuğa daha çok sinirlendi ve ona, Osman'ı örnek göstererek bağırmaya başladı:

— Ayıp, ayıp! Bak küçücük çocuk bile senin cevaplayamadığın soruyu biliyor. Yazıklar olsun sana!...

Sonra Osman'a döndü ve:

— Aferin Osman, aferin çocuğum. Hadi sen söyle.

Osman büyük bir safiyetle cevap verdi:

— Su dökmek istiyorum öğretmenim.

YEMEK HAZIR

İkinci dönemin son günlerindeyiz. O gün dersimiz İngilizce idi. İngilizce öğretmeni yeni dersin yabancı kelimeleri ile konunun ana hatlarını belletiyordu. Öğrettiği bu yabancı kelimeler ile bize cümle kurduruyordu. Ama yaz günlerinin bunaltıcı sıcağı sebebiyle sınıfta kimse ders ile ilgilenmiyordu. İngilizce öğretmeni derse olan ilgisizliği görünce, bağırarak:

— Size, konunun ana hatlarını anlatıyorum, dedi, beni dinlemiyorsunuz!... Size, yabancı kelimeleri yazıyorum, siz defterinize yazmıyorsunuz... Cümlenin çatısını kuruyorum, siz cümle yapamıyorsunuz... Tıpkı, yemek pişmiş hazır. Kaşığı tabağa daldırdınız. Yemeği ağzınıza koydunuz. Bir türlü lokmayı yutamıyorsunuz...

Arka sırada oturan Metin adında bir arkadaş:

— Hocam, dedi. Yemek hem tuzsuz, hem de lezzetsiz olmuş da ondan...

BİLMİŞGİLLER AİLESİ

grafik stüdyo S



TÜSAV

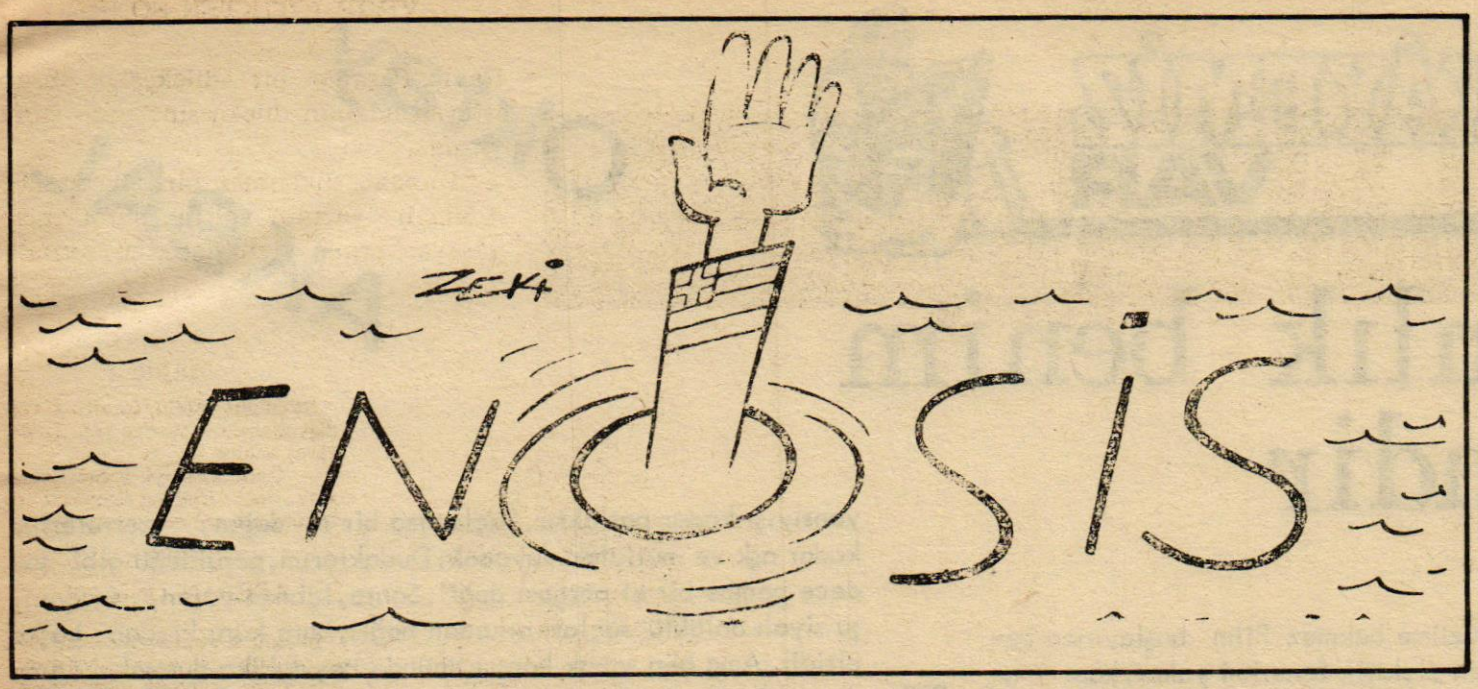

Hediye

Doktor Martin, madam Dupont adlı bir müşterisinden son derece nefis bir kutu şekerleme almıştı. Ama ne yazık ki bu müşterisini tamamiyle unutmuş, hiç hatırlayamıyordu. Telefonu açarak:

— Size teşekkürlerimi sunarım aziz madam, dedi. Yalnız, belki sorumu budalaca bulacaksınız ama, sizi ne zaman tedavi etmiştim acaba?...

Kadın cevap verdi:

- Beni tedavi filân etmediniz doktor, hattâ ben size muayene bile olmamıştım... Söz konusu olan kocam Eugene Dupont'tu.

— Ah, şu halde, anladığıma göre, onu iyileştirdim demek?...

— Haydi canım sen de... Onu iyileştirseydiniz, bu şekerlemeleri size gönderebilir miydim sanıyorsunuz!...

Kovalamaca

Polis, kaldırımda bacaklarının bütün gücü ile koşan bir çocuğu durdurarak:

— Böylesine hızlı nereye gidiyorsun? diye sordu.

Çocuk cevap verdi:

— Dünya turu yapmaya.

— Bu kadar acele mi?

— Evet, bu konuda babamla anlaşamadık, onun için elinde bir tüfekle beni kovalıyor!...

Uyarma

Bir saralının krizi tutmuş, sokak ortasında kendinden geçmişti. Acele ambulânsa kondu ve en yakın hastaneye götürüldü. Hastanede, ceketini açan hastabakıcılar, gömleğine iğnelenmiş şu kâğıdı buldular:

«Bayılmamın nedeni sadece saralı olduğum içindir. Üç defa apandisitimi aldıkları için bu kâğıdı yazdım.»

Yağmur

Yağmur, kötüleri olduğu kadar iyileri de ıslatır. Hattâ iyileri daha çok. Çünkü aslında, kötü, iyinin şemsiyesini çalabilir.

Küçük ayakkabı

Kadınları anlamak güçtür biraz. Örneğin, genç bir kadın kocasıyla ayakkabıcı dükkânına girdi o gün. Ayak ölçüsünden küçük olacağı gün gibi açık olan bir numara söyledi ve ayakkabıcı ister istemez getirdi o ayakkabıyı. Güçlükle soktu kadın ayaklarını içine. Ayakkabıcı sordu:

— Bu çift ayaklarınızı sıkmıyor mu?

Genç kadın biraz düşündükten sonra:

— Çok değil, dedi. Bir numara daha küçüğünü getirebilirsiniz. Demez mi?!.

ÇAMAŞIR NASIL BEYAZLAR?

Radyoda «Haftanın Ev Kadını Yarışması» programında spiker, yarışmacı bayanlardan birine:

«— Çamaşırı daha iyi yıkayıp beyazlatabilmek için suyuna soda mı atmalı, kireç kaymağı mı katmalı, yoksa başka bir şey mi yapmalı?» diye sormuştu.

Programı dinleyen bir bayan:

— En iyisi hizmetçiye yıkatmalı... diye mırıldandı.

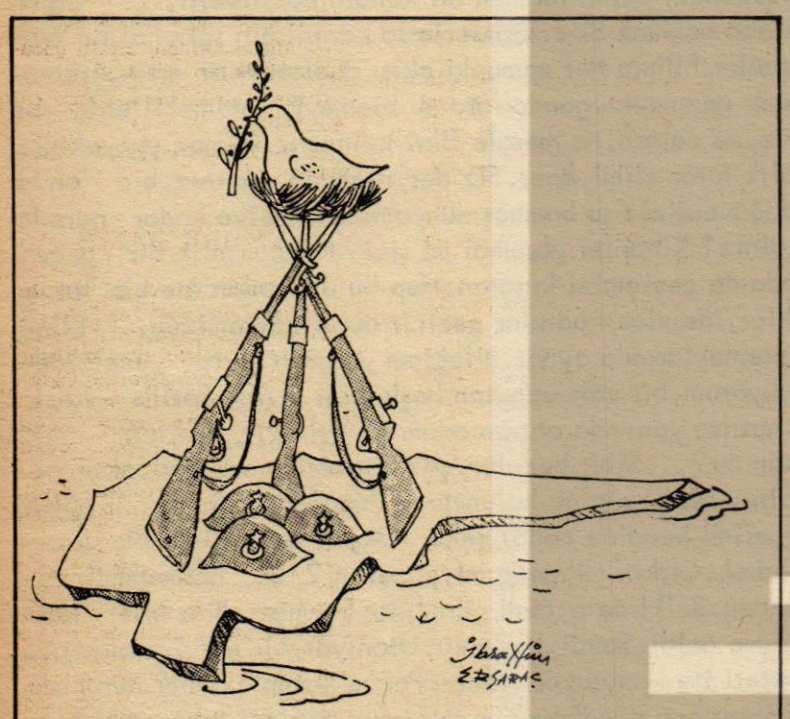

Yavru Vatan'da sulh, cihanda sulh!

ELİ KULAĞINDA

Askerliğimin ilk günleriydi. Her akşam bölük toplanır, anfide gece dersi verilir, bazan ders arasında moral yükseltici fıkralar anlatılır; sesi güzel olan erlere şarkı, türkü söyletilirdi.

Yine böyle bir gecede nöbetçi subayı iri yarı bir erden bildiği türkü veya şarkı varsa söylemesini istedi. Er önce kendisini usulünce takdim etti, sonra elinin birini kulağına attı diğerini dizine koydu, başladı avazı çıktığı kadar bağırarak türkü söylemeye.

«Kışlalar doldu boşaldı» bitti, «Kara gözlüm efkârlanma gül gayri» ye başladı. O da bitti; «Gelini gelini de gardaş kürdün gelini» ile programına (!) devam etti. Fakat türkülerin ardı arkası gelmiyordu. Biri bitiyor birine başlıyordu. Her türkü değiştirdiğinde kulaktaki elini de değiştiriyordu. Bu böylece sürüp giderken bir ara nöbetçi subayından söz hakkı isteyerek türkü söyleyen arkadaşın niçin elini kulağına götürdüğünü sordum.

Arkadaşın bitmek bilmeyen türkülerinden bıkan nöbetçi subayı:

— Vallahi ne bileyim, her halde «ağzımdan çıkanı kulağım duymasın» diye böyle yapıyor, dedi

Ak saçlı, kara sakallı

Kral IV. Henri bir gün, ak saçlı, kara sakallı bir köylüye rastlayarak bunun nedenini sordu. Köylü cevap verdi:

— Efendimiz, saçlarım sakalımdan yirmi yıl yaşlıdır da ondan.

Kralın yanında bulunan dostlarından biri, bu sözleri duyunca, kralın kulağına eğilerek:

— Ya kuzeniniz Mayenne'in durumunu nasıl izah edersiniz efendim, dedi. Onda bunlar aksine: Saçları siyah, sakalı aktır?...

Kral gülümedi:

— Kuzenim Mayenne çok oburdur, çenesi beyninden çok çalışır da ondan.

İTİRAZ YOK

Babam kardeşlerime hiddetle ihtar etti:

— Akşama misafirler gelecek, derhal gömleklerinizi değiştirin!

En küçük kardeşim zayıf bir sesle:

— İyi ama babacığım, yedek gömleğimiz yok ki! diye itiraz edecek oldu.

Babam birden parladı:

— İtiraz istemiyorum. Kendi aranızda da değiştiremez misiniz?!.

Doğum kontrol hapı

Sekizinci çocukları dünyaya gelen genç koca, karısına seslendi sevinçle:

— Henriette! Şimdi neden bu kadar çok çocuğumuzun olduğunu anladım... Doğum kontrol haplarını ben değil, sen yutacakmışsın!...

Teminat

— Robert! diye kadın kocasına bağırdı. Beni aldattığını duymayayım...

— Merak etme şekerim, diye erkek cevap verdi. Asla bir şey duymayacaksın, işleri ona göre ayar ederim.

BENZETİŞ

Öğretmen Okulu son sınıftaydık. Baharda okulumuza karma bir öğretmen okulu geziye geldi. Yemeğe bizden bir grup, misafir arkadaşlarla aynı masaya oturdu. Yemeğin sonuna doğru, erkek arkadaşlardan biri diğerine:

— Mehmet madem kalktın bana da bir bardak su getiriver, dedi.

Mehmet gayet ciddi:

— Ahmet ağanın öküzü bile yalağın yerini bulup suyunu kendi içiyor. Sen de git kendin iç, dive cevap verdi.

Ünlü viyolonist

Ünlü viyolonist İsaac Stern, bir gün evinden çıkarken kapısında keman çalan bir dilenciye rastladı. Alışkanlıkla:

— Daha çabuk, daha heyecanlı çalınız, diyerek uzaklaştı.

Bir kaç gün sonra, aynı dilenciye rastladığında, dilencinin göğsüne astığı kâğıtta şu yazıları okudu: «İsaac Stern'in talebesi».

Aradaki fark

İki İskoçyalı konuşuyorlardı:

— Gün ışığı ile elektrik ışığı arasında ne fark vardır?

— Birinde bedava aydınlanır insan, diğerinde para vererek.

Peşin ceza

M. Durand gezici bir satıcıydı. O sabah ilkokulda okuyan oğlunu, yanına çağırarak dövdü. Çocuk ulur gibi ağlamaya başlayınca annesi koşarak geldi:

— Yine ne yaptı? Onu neden dövdün?... diye çıkıştı.

Durand gayet sakin bir tavırla:

— Hiçbir şey yapmadı, dedi. Yalnız, ben az sonra iş seyahatine çıkacağım, en azından üç ay burada yokum. Oysa iki haylaz, yokluğumda not karnesini eve getirmiş olacak!...



— Türk'lerin «Kıbrıs harekâtı» İngiliz'leri telâşlandırdı. —

GÜSTAV

BİR HİKÂYEMİZ VAR



Oktay AKBAL

Karanlık benim ülkemdir

Aydınlıkta kimse yüzüme bakmaz. Film başlayınca benim dünyam ışıklanır. Hemen elektrik fenerimi yakar, kapı önünde dururum. Olduğum yerde perde yandan görünür. Anlarım ama ne olduğunu. Şimdi kim var perdede, ne yapıyor? Bilirim. Sinema benim için karanlık değil hiç. Gözlerim teker teker her insanı seçer. Ta ön sıralarda uzanıp yatmış gazozcu çocuktan arka localardaki süslü kadınlara kadar. Kapıların üstünde kırmızı lambalar. Perdede artist sesleri. Dış kapının perdesi aralanır. Bir ışık parçası düşüverir ayaklarımın ucuna. Bir adam girer dışarının yağmurunu, rüzgarını, karını taşıyarak. Karanlıkta uçsuz bucaksız bir boşluktaymış gibidir. Elini uzatır sağa sola. Bilirim onun duyduğunu. Biletini almak için elini uzatır, fenerimi yakarım. Fenerin sarı ışığı beni karanlıktan kurtarır. Bana öyle gelir ki vücudumun çizgileri karanlıkta bir yanıp sönen fenerin ışığı altında oynar durur. Yüzüm kayıp, vücudum belirli. Adamın eli değer parmaklarıma, gelir ardımdan. Oturur, çıkarır bir on kuruş verir, teşekkür eder bazan da. O beni görmemiştir, ama ben onu görürüm. Ya genç bir adamdır, ya orta yaşlı, ya bir öğrenci. Bazıları da ardımda gelirken ellerini vücuduma dokundurur. Yanlışlıkla imiş gibi. O kadar. Oralı bile olmaz. Sonra bir daha, bir başkası, bir öteki. Film yarılanınca kapıdan kimse girmez artık. Koltukların sonuna gider, locaların arasındaki aralıkta dayanır dururum. Şimdi Clark Gable, Ava Gardner'i kucaklamıştır. Localardan sesler duyarım. Fenerimi içeri bir uzatsam. Hepsini bilirim, yapamam. Örneğini şu çifti az önce ben yerleştirdim. Daha kapıdan girer girmez sarıldılar birbirlerine. Elimde elli kuruşla ben kapı ardında kaldım. Öpüş sesleri perdedekinden canlı. Bir ara hafif konuşmalar gelir. Sonra kesilir. Gene gelir. Öpüşler başlar daha sonra. Lambalar yanmadan hırsız gibi kaçıp gideceklerdir. Bazan bir boş koltuk bulur, filmi seyre dalarım. Kaçıncı defadır Ava Gardner'i soyunurken görüyorum. Benimki filmi seyretmek değil, yaşamak. Önümde, yanımda oturan erkeklere bakarım, onlar Ava Gardner hayalini iyicene içlerine sindiriyorlar. Bu hayalle çıkacaklar. O Ava, sokaktaki, komşudaki, okuldaki, düşlerindeki herhangi bir kadın oluverecek sonunda. Ama beni bilmezler bile. Ben ki hep yanlarındayım, ellerinin uzanacağı yerdeyim. Sıkılır birinci mevkie geçerim sonra. Uyuyanlar vardır. Gazozcu, simitçi, frigocu arayı beklerler, ben ise ürkerim. Lambalar yanmamalı sinemalarda, hiç ara verilmemeli. Filmler hep sürmeli, giren girmeli, çıkan çıkmalı. Sabah girmeliyim ben, gece çıkmalıyım. Karanlıktan karanlığa geçmeliyim. Ama yanar ışıklar az sonra. Filmdeki o yaşam, o serüven, o aşk, beş dakika için duruverir, kesiliverir. Birden korkunç bir kalabalık. Bir insan hercümerci. Sesler, çığlıklar, gülüşler, sigara dumanları. O karanlıkta sanki başka bir dünyadan alıp getirdiğim insanlar bunlar mıydı, şu muydu elimi sıkan, belimi elleyen, ya da para vermemek için beni azarlıyan. Kaçarım dışarı. Küçücük sinemamız aydınlık içinde hüzünlü kasvetli. Boş, anlamsız, soğuk. İki duvarda eski zaman adamları yıllardan beri hep aynı anı yaşamakta. Kavuklu, sandallı, feraceli hanımlar. Çaresiz ben sokağa açılan kapının önündeyim. Sanki bütün bu yüzler beni seyreder. Gülüşler bana. İğrenç bakışlar bana. Kaçamam ellerinden. Önümden geçerler, sigara içerler, kızlara frigo alırlar, laf atarlar, şakalaşırlar, açık saçık konuşurlar. Bakmazlar bile bana. Baksalar, gülerek de, acıyarak da olsa, baksalar ya.. Yok, ben orada tadsız, yaşamsız, anlamsız bir nesneyim sanki. İtip geçerler, üzerimde bir an durmaz bakışları. Niye bakmıyorlar sanki? Bir an bir çift göz beni seyretse belki hoşlanacak, sevecek. Birşeyler bulacak bende. Şu gözlerim aydınlıkta kimbilir denizlerin dibine vuran güneş ışınlarının yansıyışı kadar parlaktır. Saçlarıma bir el değse, zerrelerine kadar aşk ve mutluluk duyacak. Dudaklarım, görüldüğü gibi sadece pembe bir et parçası değil. Sonra, içimde yatan, uyuyan, şu siyah önlüklü, saçları arkadan bağlı, kara kuru kızdan başka biridir. Ama ben sokak kapısı önünde beş dakika durmak zorundayım. Bu, benim işim. Kaçamam, gidemem, onların kayıtsızlıklarına, kendini beğenir hallerine katlanırım. Hele o kızlar! Sanki benden ne üstünlükleri var?... Ama nasıl gülüverirler, nasıl darılıverirler! Nasıl naz ederler, cilveleşirler! Tepemizde o kocaman avizeler yanar durur. Aydınlıktan nefret ediyorum. Dakikalar geçmez, geçmez. Gene gelirler, geçerler, biri ne elini uzatır, ne bir şey der. Ne ihtiyarları, ne genci! Sonra kapıları kaparım, gene Ava kaldığı yerden işine koyulur. Benim saltanatım başlar artık. Karanlıkta değiştiğimi duyarım. Sanki ben giderim yerime başka bir kadın gelir. Karşımdaki perdeden içeri girerim. Ava o soyunuk haline rağmen bir kenara çekiliverir, Clark Gable ona bakmaz bile. Gözlerimde karanlığın saltanatını bulur o benim. Filmin her zamanki akışı değişecektir artık. Arabalar, da mı gezmeyiz, gondollara mı binmeyiz, otomobillerde mi uçmayız, ne zaman, ne mesafe fikri kalmıştır. Olmaz şey yoktur. Bir aralık tutar elimi, öper. Siz der, nereden çıktınız, bir anda nasıl doğuverdiniz şu bomboş dünyamıza, şimdiye kadar nerede gizlendiniz? Kimseler görmedi mi sizi? Kapkaranlık bir gecedir orada da çevremizi kuşatan. Hep bu dünyadan öte bir takım yaratıklar, insanlar, kadınlar gezinir durur çevremizde. Elimi okşar, parmaklarımla oynar. Bileğime yükselir. Artık yücelerdeyim, uçuyorum, bir vals uzaktan başlar, bir Irving Berlin valsi. O ara nasılsa yanımda oturan adam titreyiverir, zevkten mi, korkudan mı?... Sihir bozulur, çözülür bir yumak gibi, akıp gider, Yalnız bir el çıplak kolumdadır. Yanımdaki erkek eğilir üstüme, elimi kendine doğru çeker. Okşar, sıkar durur. Ne de olsa bir erkek. Çirkin mi, genç mi, güzel mi? Hiç görmemiştim onu önceden. Belki de o, beni görmüştü. Seçmişti. Bile bile kalkıp yanıma geldi. Sevdi, hoşlandı. Utanıyor, bir şey diyemiyor.. Hareketleri ile konuşuyor yalnız. Parmaklarımla oynar durur boyuna. Başımı ona döndürmeden öyle dururum. Eli ürkek ürkek kolumu, omuzlarımı tutar, kaçar sonra. Hepsi senin derim ben, ama sabırlı ol, yeri değil, bir şeyler söyle kulağıma, kendini, beni anlat. Dök derdini. Senin olurum ömrümce. Senin kadının. Demez bir şey, parmaklarımı okşar hep. İçimde ışıklar yanıp söner. Güneşler doğar. Dünya yıkılır, kurulur. Film bitecek. Belli oldu artık. Seyirciler bile anladılar. Paltolarını giymeye başladılar... Gidip kapıyı açmalıyım. Kalkarım. Bırakmaz ki elimi. Dur, derim, bir an bekle. İşim var. Bu son seans zaten, gece yarısı oldu, salon boşalsın, kapıları kapatayım, mantomu giyer, sana gelirim, beraber gideriz. Beni dışarıda beklersin. Kalkarım birden, kapıya koşarım. O anda gürültüyle film biter. Işıklar... Kalabalık birden ayağa kalkar. Paltolar, şapkalar, şemsiyeler, kürkler, gençler, çocuklar, yaşlılar, esmerler, sarışınlar. Filmin heyecanı, Ava'nın sıcak anısı, Clark'ın erkekce bakışı, salonun ışıklı havasında akseden uğultuya karışmıştır. Kapılardan çıkarlar, çıkarlar. O, hangisi? Beni gördü mü? Nerede? Şu mu, öteki mi? bilmem.. Herhalde sona kalacak. Yanıma gelecek. Sıcak bir erkek sesiyle "seni dışarıda resimlerin önünde bekliyorum" diyecek. Boşalır sinema. En sona aileler kalır. Çoluklu çocuklu insanlar. Çıkarlar, lambalar söner. Belki o da dışarı çıktı. Beni bekliyor. Mantomu giyerim. Resimlerin asılı olduğu hole çıkarım. Neon ışıklar altında yabancı bir dünya beni karşılar. Ne çok insan var gelip geçen. Hepsi yabancı. Bir teki bile bana bakmaz. Beni bekleyen yok. O, bir düş müydü? Onu bir daha ne zaman bulurum? Yağmur ıslatır yüzümü. Saçlarımı yüzüme gözüme yapıştırır. Koska-

Devamı Sayfa 15'de

Libya'ya 100 bin işçi gönderiyoruz

● MALİYE BAKANI DENİZ BAYKAL AYDA 8 İLA 20 BİN LİRA ARASINDA ÜCRET ALACAK TÜRK İŞÇİLERİNİN SEVKİNE YAKINDA BAŞLANACAĞINI AÇIKLADI

Bir süre önce Libya'ya giden Maliye Bakanı Deniz Baykal Antalya'da verdiği özel demeçte "Libya Türkiyeden vasıflı ve vasıfsız 100 bin işçi istiyor"demiştir.

Altın portakal Film Festivali nedeniyle Antalyada bulunan , Baykal verdiği demeçte şöyle konuşmuştur:

"Libyalılar, biz müslüman kardeşlerine büyük ilgi gösteri - yorlar. Ve her işlerini, ihtisasa dayanan yatırımlarını bizlere yaptırmayı kararlaştırmışlar. Nitekim liman işlerini halen orta - da bulunan Türk işçileri ve teknisyenleri yapmaktadır. Bunun dışında [illegible] Türk mühendis ve personeli tarafından , yapılacaktır. Halen Libya'da çe- şitli iş kollarında üç bin Türk iş- çisi çalışmaktadır. Temaslarımız sonunda yabancı işçi yerine, Türk işçilerini alacaklarına da- ir prensip anlaşması yaptık. Ça- lışmalarımız neticesinde 100 bin işçiyi hemen istediler. Ancak o- rada çalışan üç bin işçimizin sos- yal güvenlikleri ve bununla ilgi- li hakları yok. Bu durumu da gö- rüştüm. Her isteğimizi büyük an- layışla karşıladılar. Bu konudaki isteklerimiz yerine getirilecek . Gönderilecek yüz bin işçi de bu esasa göre çalışacaklar, bütün sos yal haklara sahip olacaklar. Bu yüz bin işçimiz vasıflı ve vasıfsız olabilecektir. Ve işçi sevkine 'de gecikmeden başlanacaktır"

Deniz Baykal, gidecek işçile- rin 22 ile 45 yaş arasında ola- caklarını bildirmiştir. Öğrenildi- ğine göre Libya'ya giden Türk işçileri orada Türk parası olarak , sekiz ile 20 bin lira arasında ay- lık ücret alacaklar ve kalifiye iş- çilere birer de mesken ile otomo- bil verilecektir.

SAMİ TAŞIR'I YİTİRDİK

İETT Topkapı Garaj Re- vizyon Karesör tamir işçi- lerinden Sami Taşır ara- mızdan ayrılmıştır.

İETT Şubemiz üyelerin- den Sami Taşır, 25 Ağustos Pazar günü yakalandığı has- talıktan kurtulamayarak öl- müştür.

Gerek iş arkadaşları ara- sında, gerekse Sendikamız camiasında dürüstlüğü ve çalışkanlığı ile tanınan Sa- mi Taşır'ın ölümü büyük ü- züntü yaratmıştır.

Genel-İş EMEK, merhu- ma Tanrıdan rahmet, kederli ailesi ile iş arkadaşları ve yakınlarına başsağlığı di- ler.

Siirt'te yol yapımında çalıştırılmak için alınan 120 işçinin 30'u lise mezunu

Köy yolları inşaat- larında çalıştırılmak i- çin açılan işçi kadrosuna 871 kişi müracaat etmiş- tir. YSE ilgilileri mü- racaatın fazla olması ü- zerine adayları sınava tabi tutmuş ve 120'sini almıştır.

Sınava katılarak işe alınan 120 kişiden 30' unun lise mezunu olduğu anlaşılmıştır.

BAŞSAĞLIĞI



BATTAL KISKANÇ

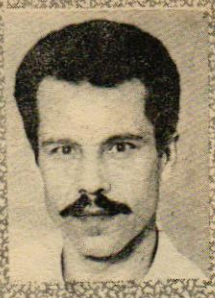

OSMAN BOZLAK



ZEYNEL BEYTAŞ
(İşyeri Baş Temsilcimiz)



MUSTAFA EROĞLU



KAMİL NARİNOĞLU

19 Temmuz 1974 Cuma'yı Cumartesi'ye bağlayan gece Adana Erciyes Sineması yanındaki bir depoda patlayıcı mad- delerin infilakı sonucu çıkan yangında İtfaiye Müdürü Ke- mal Özkök, Çavuş Osman Bozlak, Er (İş yeri temsilcimiz) Zey- nel Beytaş, Er Battal Kıskanç, Er Mustafa Eroğlu, Er Kamil Na rinoğlu hayatlarını yitirmişlerdir.

Depo sahibinin, depoda patlayıcı madde bulunduğunu gizlemesi, itfaiyecileri zamanında müdahaleden geciktirmiş ve ansızın infilak eden depo tutuşmuştur. Depo yanmaya başla- mış ve itfaiyecilerin ölümüne neden olmuştur.

Değerli üyelerimiz, görevleri başında hayatlarını yitiren itfaiyecilerin ölümü gerek Sendikamız camiasında, gerekse Adana'da büyük üzüntü kaynağı olmuştur.

Genel-İş EMEK, görev yaparken hayatlarını yitiren üyele- rimize Tanrıdan rahmet, kederli aileleri ile mesai arkadaşla- rına ve yakınlarına başsağlığı diler.

HİKAYE

ca caddede yalnızım, bir başımayım. Bir sinema memuru. Esmer, kara kuru soluk mantolu bir kız. Sevgilisiz, aşksız, anlamsız. Caddenin aydınlığı bir canavar gibi üstme yüklenir. Yan sokak- lara sapmalı. Belki de beni kalabalıkta kaybetti. Bulamadı. Bir gün gene aynı koltuğa gelip oturacak, beni elleriyle arayacak, bulacak da. Bir daha hiç bırakmayacak. Belki o, bugünkü insan değil de bir başkası olacak. Ne farkı var. Hepsi bir benim için. Hepsi bir tek sevilen insandır. Benim, kimsenin malı olmayan, başkalariyle paylaşmadığım erkeğimdir. Onu karanlık gecele- rimden birinde gene bulurum. Karanlık boyunca mutluluğumu, aşkımı yaşarım. Benim saltanatım hep karanlıkta. Karanlık be- nim ülkemdir çünkü.

Devlet Planlama Teşkilâtı'nın yaptığı araştırmaya göre

YABANCI ÜLKELERDE ÇALIŞAN İŞÇİLERİMİZ PARALARINI EN ÇOK EV VE ARSAYA YATIRIYOR

ARAŞTIRMADA, İŞÇİLERİN TÜRKİYE'DEKİ HARCAMALARINDAN BANKALARIN GENELLİKLE PEK AZ PAY ALDIKLARI DA AÇIKLANIYOR.

Yurt dışından dönen işçilerin getirdikleri paraları hangi yönde harcadıklarını gösteren bir araştırma yayınlanmıştır. Devlet Planlama Teşkilatı tarafından yayınlanan araştırmanın sonuçları oldukça ilginç bulun- *maktadır. Sekiz ilde örnekleme yöntemiyle yapılan araştırma sonuçlarına göre, yurt dışından dönen işçilerin toplam harcamaları içinde en çok konut, arsa gibi gayri menkuller ve tarımsal işletmeler bulunmaktadır.*

Öte yandan yurt dışından gelen işçilerin paralarını kullandıkları bir diğer alan da faiz karşılığında borç para vermeleri olmaktadır.

Araştırmada da belirtildiği gibi, yabancı ülkelerde çalışan işçilerimiz tasarruflarının I.8'ini borç vererek değerlendirmektedirler.

Yurt dışındaki işçilerimizin Türkiye'deki harcamalarından bankaların genellikle pek az pay aldıkları görülmektedir. İlginç bir nokta, kadın işçilerimizin konut harcamaları yanında, kankalarda hesap açma konusunda genel dağılım oranından pek farklı bir davranış göstermektedirler. Kadın işçilerimiz tasarruflarının yaklaşık olarak yüzde17'sini bankalarda değerlendirmektedirler.

CEMİLE

ORHAN KEMAL

BU ROMAN, GRAFİK STUDYO S REKLAM AJANSINDA RESİMLENDİRİLMİŞTİR



-Ağa sordu, ben de söyledim.

-Ağa sordu diye, karnındakileri hemen dökmek mi lâzım?

-Nusret daha beter yapmış..

-Ona ne bakıyon sen? Batağına gidiyor o... Atılganlık her zaman iyi değil.. Suyu saman altından yürütmek marifet. Nusret'in gidişini beğenmiyorum ben!

-Nolur?

-Çocuksun.. Noloru var mı be? Bura fabrika.. Ne olmaz? Her bir şey olur.. En biri para günü.. Millet İtalyan'ı döverken, bunu da kim verdiye getiriverir! Hadi birer çay içek...

Sadri'yi kolundan çekmek istedi, o gene direndi:

- Şimdi nerdeyse çıkar.. Çeyrek geçiyor on ikiyi!

Musa:

-Benim bacım olsa... dedi.

-Napardın?

-Bacağına bastım mı ayırırdım.. Bennen oynuyor musun sen?

-Bacın Zahide'nin bacağı onun için mi ayrık?



-Dalga mı geçiyon lan, toy. Benim bacılarım benden çok büyük oğlum. O Zahide bacım yok mu ben şu kadarmışım anam ölmüş, bana analık etmiş.. Benim küçüğüm olmalı, böyle gecikmeli ki.. Avrat kısmı değil mi, anam olsa şüphelenirim. Kafalarından yumruğu eksik etmeye gelmez. Kızını dövmiyen, dizini döver...

-Doğru...

-Babanı zorla, alın fabrikadan onu.. Şu meseleyi biliyon ya? Babanın kulağına bir giderse, Allahıma hem onu, hem de seni dilik dilik eder!

-Bana ne? Bin kerre söyledim fabrikadan alalım diye.

-Lan ne günler be.. Senin baban da, benim babam da, memlekette Karun gibi zenginmişler.. Ne vardı sanki o zenginliği bırakıp da buraya gelmekte. Saray gibi evimiz varmış... Tarlalar, bahçeler, tuuuu...

-Şimdi olmalı ki, dedi Sadri, sırtüstü yat.. Benim babam da tutturmuş Karagöl'ü.. Sekiz on dönüm tarladan ne çıkacak?



-Heç canım.. Vızırtı... O, bu değil ya, senin baban, istese oturduğu yerde zengin olur., Değil mi?

-Söylemiyor muyum? Bize hiç acıdığı yok... Saç keser beleş, sakal kazır beleş, diş çeker beleş

-Kırık sarar, yakı yakar beleş değil mi?

-Vallahi be.. Halbuki para alsa da o paraları biriktirse..

-Köye giderken dolu paranız olurdu..

-Kim gidiyor köye? Boş ver yahu.. Ne işim var benim? Şehir dururken.. İstiyorsa kendi gitsin.. Şu kızı baştan bir atsaydık, gerisi kolaydı.. Babamda çeker köye giderdi, ben burda oooh... Her hafta stadyuma giderdim, sinemaya giderdim.. Değil mi?

-Heye.. Bu kız işi tadsız. Demin bakkalda Camgöz'ü silik deveci kışkırttı. Git şu Sadri'ye çat, ben gelip ayırırım, dedi.

-Çopur Halil mi?

-Heye..

-.....

-Bacısı güzel dedi, kaynım dedi, sesini çıkarmadın.. İnsan yer mi bu lafları?

ŞİİR KÖŞESİ

M.Günhan YILMAZ

YALNIZLIK VE DOĞA

Yaşamadan geçen aylar,
Aylar
Acı
Yalnızlık dolu.
Çalış, çalış
Bir baba yok sırtını okşayacak.
Yıllar yılı ekmek için didiş.
Çalış, yalnız çalış.
Arayansız, soransız...
Eski dostlar nerdesiniz?
Kankardeşim sözün bu mu?
Yıllarımı verdiğim dostlarım;
Uydusu olduğunuz dünyam
Başka gezegenlerle ilgili....
İçimden,
Yılların verdiği acı..
Güvendiğim dağlara kar mı yağdı?
Yoksa
Bu mu üzen?
Nedir?
Yıllar yılı içimdeki hüzün,
Yalnızlıksa kederim
Darülacezeye ne demeli?
Onlar...
Nasıl katlanıyor bu acıya?
Aralarında tek tük gülen ihtiyarlar var.
Onlara sormalı terkedilmişliği,
Dünyadan kopuş gününü
Dokuzuncu koğuşta
Umutsuz, kırgın, terkedilmiş bekleyen
Bu yaşlılar da,
Bir zamanlar ışık saçan yıldızdılar..
Şimdi
İşte onlar da yalnızlar...
Karşılaştıkları görevlilerin
Monoton yüzleri...
Arada bir
Yardım seven hanımların dost elleri sırtlarında..
Ama
Yine de yalnızlar..
Sokaktan geçen adam gibi,
Öyleyse
Üzülmemek gerek...
Çarkın dönüşü, böyle gelmiş böyle gider...
İnlememek gerek.
Dost dost diye.
Bir zaman olanlar yarın olmayabilir.
Eşinin yanında yalnızlık duyan kadın!
Üzülme...
Mutluluk an meselesidir...
Kişiler, yorgun makineleşmiş her an düşünemez seni
Oğlunu evlendirmiş anne,
Şayet eşin de yoksa,
Yalnızlık acısını duyduğunda,
Mevsim de baharsa,
Doğanın uyanışını yakından gör,
Mümkünse. Küçük torununa
Doğanın görkemliliğini toprağın bereketi,
Açmış kiraz çiçekleri, yan yatmış dallar.
Açmış menekşe,
Veya yoncanın güzelliğini tanıt.
Tanıt babaanne
Tanıt anneanne
Tanıt ki,
Yarın
Sokaktan geçen adam kadar duymasın yalnızlık
Duyduğu an koşsun doğaya...